ADELANTE

PARTIDO SOCIALISTA OBRERO ESPAÑOL

BOLETIN INTERIOR DE INFORMACION DEL P.S.O.E. Y DE LA U.G.T. DE BOUCHES-DU-RHONE

Año 1. | Redaccion y Administracion: 53, RUE GRIGNAN | Marsella, 9 de Agosto de 1945 | Núm. 42

«LA NO-INTERVENCION HA TERMINADO», UNAS PALABRAS DE LASKI

El presidente del Partido Laborista, Harold Laski, ha declarado:

«Nosotros no podemos dejar «focos de infecciôn» en Europa. Tenemos la intenciôn de emplear toda nuestra influencia para hacerlos desaparecer. Por encima de todo, el régimen de Franco constituye un verdadero «foco de infecciôn». El periodo de no-intervenciôn en lo que concierne a la actitud de la Gran Bretaña con respecto a España, ha terminado.» — (A.E.P.).

EDITORIAL

PENSAMIENTO Y ACCION

Las diversas noticias publicadas en la prensa diaria o los comentarios difundidos por las emisoras han abierto amplio campo al deseo que late en el pecho de la inmensa mayoría de la población exilada. Los nubarrones que hacían prever una solución a largo plazo se han transformado en unos pensamientos optimistas sin pararse a pensar ni a medir la situación angustiosa de nuestro país.

El hundimiento del régimen franquista es una realidad tangible. Posiblemente llegará en la hora que menos se piense que se va a producir. Pero lo que no se ha medido todavía por parte de todos es la inmensa responsabilidad con que tenemos que enfrentarnos en un país empobrecido por la guerra y por las concesiones que para mantenerse en el Poder está realizando el franquismo y además con un problema interior que nos pondrá ante un dilema verdaderamente trágico. Media Espana conoce el terror practicado con violencia sin igual durante más de nueve años; La otra media no lo ignora desde hace seis. El ejército y los cuerpos de seguridad del Estado habrá que pensar en su rápida e inmediata transformación o resignarse a mantenerlos enfrentándose con las ansias justicieras de un pueblo.

El papel de la clase trabajadora le reputamos de interesante, pero habrá que reconocer que en un periodo más o menos largo ha de realizar un papel apaciguador de espíritus en vez de azuzador de la hoguera.

Penosa tarea la nuestra que nos obligará a realizar esfuerzos sobrehumanos si de verdad queremos jugar el papel a que la realidad nos llevará. Dirigir, edificar, no es lo mismo que destruir. Pensar en reformas radicales es interesante. Pero lo es mucho más preparar a un ritmo acelerado el engranaje dirigente si después no queremos ver a una clase considerarse defraudada por el fracaso que supondría ver fracasada una obra por falta de capacidad creadora de una clase que tendrá que partir de la desorganización completa.

Es muy posible que estas esquemáticas reflexiones puedan parecer un dique de contención de nobles aspiraciones que nosotros compartimos y seguramente vamos más allá de ellas. Pero esa realidad a la que con insistencia hemos aludido nos obliga a decirlas aun a trueque de ser tildados como apaciguadores o como desconfiados en cuanto a la capacidad creadora del pueblo espanol y de su clase trabajadora se refiere. Estamos muy lejos de jugar ese papel. No seremos contención, sino más bien instigadores de una política que basada en realidad de posible realización inmediata pongan a Espana en un primer plano en el concierto de las naciones civilizadas.

Examinemos en el amplio margen de nuestras posibilidades personales las experiencias que nos aportaron otros países, situemos a nuestro país en el estadio que le corresponde y después meditemos igualmente qué es lo que se puede, qué es lo que se debe y cuál es lo que no se puede ni debe hacer para evitarnos de dar dos pasos hacia atrás cuando en realidad no hemos avanzado ni uno.

Observemos que no será sólo las complicaciones que se creen, producidas por el capitalismo nacional las que habremos de vencer. Hemos de contar con que allá se establecieron en un porcentaje desconocido el capitalismo extranjero que será una especie de traba que no habrá forma de tocar porque ello representa la dominación política sobre un pueblo debilitado por una guerra y por el fascismo.

En la hora de ahora que el Socialismo juega en el mundo su carta ser o no ser, los socialistas espanoles tenemos que mirar al otro lado del Pirineo viendo en la península Ibérica un amplio campo de realizaciones donde comenzando por lo que nos es común a todos podemos llegar al fin de nuestras aspiraciones programáticas.

Todo ello será consecuencia del grado de capacitación de las masas que nos permitirá en todo instante iniciar y terminar el gran edificio de justicia social, aspiración de la clase trabajadora desde que es conocida como tal en la Humanidad.

Pensamiento y acción deben compenetrarse y confundirse en lo porvenir si de verdad pensamos en la salvación de nuestra patria.

Testimonios y opiniones

El papel decisivo de las organizaciones obreras en la futura democracia espanola

Pascual Tomàs se siente satisfecho del movimiento antifascista clandestino en el interior del país

Pascual Tomàs, Secretario General de la Unión General de Trabajadores de España en Francia y diputado a Cortes por Murcia, ha concedido una entrevista a un redactor de la A.E.P.

—¿Qué papel cree Vd. que han de jugar en la futura democracia española las organizaciones obreras y, concretamente, la U. G. de T.? — preguntamos al señor Tomàs.

—Importante y más aún; decisivo. Sólo a base de un apoyo firme del proletariado puede en España ser estable y duradera la democracia. Si la clase trabajadora no interviene en la vida pública para desarrollar nuestro programa mínimo de transformación económica, puede asegurarse que el régimen democrático no se afianzará nunca en nuestro país. Por eso resulta lamentable que no se haya admitido España —no a la España de Franco, claro está, sino a la España legal por nosotros representada, es decir, a los partidos políticos en la emigración, a las organizaciones obreras y a nuestras instituciones legales— en las deliberaciones de la paz.

—¿Cuál es el programa mínimo de reivindicaciones económicas para el proletariado español que la U.G.T. reivindica?

—El artículo 93 de la Constitución de la República que nosotros consideramos como carta fundamental legal, que está en suspenso y que debe recobrar su vigencia tan pronto como desaparezca el fascismo en España, determina la creación de unos Consejos Técnicos que intervengan en la redacción de las leyes de carácter económico que elabore la Cámara. Dichos Consejos Técnicos, por razones que no viene ahora al caso explicar, no llegaron a ser una realidad mientras existió la democracia republicana dentro del país. En el futuro, la creación de estos Consejos será preconizada con tesón por la U.G.T., y creemos que por la otra gran organización sindical, la C.N.T., con la que mantenemos relaciones cordiales y cuyos dirigentes estudian con nosotros actualmente esos problemas. En materia social, nos atendremos para nuestro programa mínimo al artículo 44 de la Constitución, que la propiedad privada debe estar al servicio de las necesidades públicas; al 46 y 47 que hablan de la fijación de seguros sociales, salarios, regulación del trabajo de la mujer y de la juventud, etcétera. En nuestra Constitución hay un margen amplio para el desarrollo de esas nuestras aspiraciones inmediatas. Y tengo interés en que esto se sepa, porque la clase trabajadora española, si bien desea la desaparición del fascismo de nuestra patria, no pretende crear trastornos ni convulsiones para obtener por la vía de la violencia el reconocimiento de sus derechos. Quiere gozar de ellos por efecto de la acción de la legalidad. Porque es preciso decir que la Constitución Española nunca fué cumplida en su espíritu ni aún en su letra en aquello que favorece a los trabajadores, que incluso se sentían defraudados. Y en esto sí que seremos intransigentes, en el cumplimiento de una legalidad que, aunque ha tenido vigencia teórica, nunca la tuvo práctica en nuestro país. Ahora lo que es preciso es que los que tienen en su mano los destinos del mundo hagan viable el restablecimiento de esa legalidad. En este aspecto, los trabajadores españoles de tendencia socialista lo esperamos todo de nuestros camaradas ingleses, vencedores en la reciente contienda electoral.

—En el aspecto político, ¿cuál será la acción futura de la Unión General de Trabajadores?

—De siempre nuestra Central sindical se encuentra representada suficientemente en los Municipios, en las Diputaciones, en el Parlamento, y en las demás instituciones donde la acción política tiene razón de ser, por el Partido Socialista Obrero Español. Esto no quiere decir que, si en un instante determinado, se requiere nuestra presencia en un Gobierno, no estemos dispuestos a examinar cualquier indicación que se nos hiciera en tal sentido.

—¿Está usted satisfecho de la actuación de la U.G.T. en Francia?

—Mucho. Y, sobre todo, de la conducta heroica y ejemplar de nuestros afiliados y compañeros en las cárceles de España y en el movimiento clandestino del interior del país frente a la política de represión de Franco.

EL Sr. TORRES CAMPANA, HA DICHO:

« Los intereses de la emigración, de la República y del pueblo espanol en general, no pueden estar supeditados a las pequeneces de grupo o a las terquedades personales ».

El señor Torres Campañá, Secretario Nacional de Unión Republicana y persona que goza de la especial confianza del Presidente de las Cortes, don Diego Martínez Barrios, ha manifestado lo siguiente a un redactor de la A.E.P.:

«La República Española no ha dejado nunca de existir. Es la expresión de la legalidad, atropellada por la barbarie y la fuerza, que vive en el exilio, con su Parlamento y su Constitución, aceptados por la mayoría de los españoles. Esa forma política de gobierno de nuestro país estaba reconocida, antes de la agresión, por todas las potencias del mundo. Encarna y representa nuestras instituciones don Diego Martínez Barrios, elegido presidente de las Cortes por 397 sufragios, votación la más brillante alcanzada por ningún otro Presidente del Parlamento. Por precepto constitucional, al morir el señor Azaña, la Presidencia interina de la República pasa al señor Martínez Barrios, previa promesa ante las Cortes. Mientras éstas no puedan reunirse, actúa la Diputación Permanente, formada por 21 diputados de todos los grupos. Si ahora subsisten las dificultades con que se tropezó en enero para obtener el «quórum» en las sesiones de Cortes, es natural que actúe la Diputación Permanente, dejando la responsabilidad del hecho a los grupos que han dificultado hasta aquí las reuniones plenarias.

Los intereses de la emigración, de la República y del pueblo español en general, no pueden estar supeditados a las pequeñeces de grupo o a las terquedades personales, que son un subproducto de las democracias, pero que en circunstancias excepcionales y urgentes como las actuales constituyen grave delito.

El señor Martínez Barrios, escrupuloso y fiel cumplidor de la Constitución, agotará todos los recursos para impedir que el espíritu de sus preceptos sea falseado. Esa es nuestra fuerza ante el mundo, y estamos seguros de que, en colaboración con la Diputación Permanente de las Cortes, logrará una solución eficaz.

Desde luego nos consta su decidido propósito de venir a Francia muy en breve para organizar y dirigir desde aquí, con la serenidad que le caracteriza, los trabajos finales para la reinstalación en España del régimen legal que el pueblo se dió en 1931.

La posición es, pues, diáfana y sólida, sin posible mixtificación, por fortuna para la República y para la democracia.» — (A.E.P.).

TU CENTELLAS HA LLEGADO, DON JUAN

Por CORBI

«No volveré a Espana mientras dure el criminal régimen de Franco», nos dice Pablo Casals

(De nuestro enviado especial en Londres).

Pablo Casals accede a confiarme algunos recuerdos de los tiempos vividos bajo la opresión de Vichy. Me cuenta cómo le salvó la vida un miliciano de 17 años.

—¡Es cierto que Franco le ha invitado a regresar a España?

—Es verdad y también lo es que yo me niegue a volver a mi país pese a que la multa de un millón de pesetas que me fué impuesta por el Gobierno de Franco haya sido reducida a la mitad. Y sépase que no volveré a España mientras dure el criminal régimen de Franco.

Después de estas palabras que implican a la par una resolución **irreduptible y una esperanza, nos** despedimos del viejo maestro,

Preparando la fuga

LONDRES. (De nuestro corresponsal particular). — Se anuncia de Madrid que el general Franco ha interrumpido bruscamente sus vacaciones que tenía la intención de pasar en su residencia del Pazo de Meiras, para regresar a Madrid.

El «Caudillo» ha celebrado una larga conversación con el nuevo embajador inglés en España, Mr. Mallet, al término de la cual parece que en los medios falangistas y militares se acentúa la creencia de que una restauración monárquica en el país es inminente.

Se habla con insistencia de la designación de una Regencia de la que formaría parte el ex-infante don Jaime.

Corre también la especie de que Franco estaría dispuesto a expatriarse en los Estados Unidos después de ultimadas las disposiciones necesarias para la restauración de la monarquía.

La impresión general en Londres es que el problema español quedará resuelto en el curso del mes de agosto. — (A.E.P.).

ECO MUNDIAL

EL TRIUNFO LABORISTA

PANICO EN MADRID

El resultado de las elecciones inglesas y las declaraciones de Laski sobre la actitud del nuevo Gobirno británico ha producido un verdadero pánico en los medios falangistas.

La noticia ha estallado como una bomba, porque los medios políticos madrileños, confiados en los comentarios de la prensa franquista, creía en una victoria conservadora.

EN PARIS

Los medios conservadores son los únicos que se muestran preocupados por el resultado de las elecciones británicas; pues según temen, puede precipitar la evolución política francesa hacia los partidos izquierdistas.

EN LISBOA

Todos los periódicos dedican la primera página a las elecciones británicas, cuyos resultados publican bajo grandes títulos: «Los laboristas consiguen la mayoría absoluta en la Cámara de los Comunes», «Casi todos los ministros conservadores han sido derrotados». La alegría y la esperanza se manifiesta en la fisonomía de los paseantes

En los medios oficiales se observa la más absoluta reserva.

EN ROMA

El líder socialista Pietro Nenni, ha declarado: «Los socialistas italianos nos felicitamos de la victoria laborista, primero porque representa un éxito importante para el partido socialista europeo y también porque confiamos en que el nuevo gobierno laborista manifestará una mayor comprensión en sus relaciones con nosotros.

EN MOSCU

La noticia ha sido acogida en toda la extensión del territorio soviético con muestras de evidente satisfacción.

En los medios oficiales se observa una cierta reserva dictada, según estiman los corresponsales extranjeros en Moscú, por el temor de que la victoria laborista propiecie la formación de un «bloque» occidental europeo.

EN WASHINGTON

Un miembro del gabinete Truman, antiguo colaborador de Roosevelt, ha expresado la opinión de que por parte del Gobierno norteamericano no se podía temer de que la nueva orientación política británica cree dficultades entre ambos países.

«Al contrario —ha dicho— la cooperación angloamericana saldrá reforzada del movimiento hacia la izquierda. Se supone que los países de la Europa liberada están interesados en este cambio. El Sr. Churchill, en realidad, apoyaba a los elementos derechistas de estos países, mientras que la política norteamericana siempre ha afirmado que se debía dejar a los pueblos en plena libertad para que elijan el Gobierno que ellos deseen.

EN TCHECOSLOVAQUIA

Sorpresa inmensa. «Ahora —ha declarado el redactor-jefe de la Radio de Praga—, importa saber hasta qué punto la política del nuevo Gobierno británico será distinta de la del Gobierno conservador en relación con los problemas de España, Bélgica y Grecia.»

EN GREGIA

El pueblo griego esperaba con la mayor impaciencia el resultado de las elecciones. El día de la proclamación de los resultados del escrutinio, numerosas personas formaban cola ante las tiendas de los vendedores de periódicos y escuchaban las noticias de Inglaterra difundidas por altavoces. Al enterarse de la victoria laborista, miles de personas recorrieron las calles de la capital en testimonio de alegría.

EN SANTIAGO DE CHILE

El diputado radical Angel Fairovich, ha declarado: «Las elecciones abren paso a una colaboración real y eficaz entre la U.R.S.S., los EE.UU. y la Gran Bretaña. El resultado de dichas elecciones indican claramente a determinados países, entre ellos España y la Argentina que tendrán que orientar su política hacia soluciones democráticas.»

LAS ANDANZAS DEL Dr. NEGRIN

MEJICO. (De nuestro corresponsal particular).—La agencia Reuter cablegrafía a Londres, con fecha 31 de agosto, lo siguiente:

«Después de las conversaciones entre el Comité Ejecutiva de Izquierda Republicana, que preside el Sr. Ruiz Funes, de una parte, y de don Juan Negrín, por otra, se ha establecido un acuerdo sobre la próxima elección de Presidente de la República Española y de jefe del Gobierno, según la Constitución.

Don Diego Martínez Barrios ha sido designado Presidente de la República y don Juan Negrín, presidente del Consejo.

Según declaraciones oficiales de los servicios del Dr. Negrín esta decisión responde al sentir de la mayor parte de los republicanos y favorecerá los esfuerzos que se llevan a cabo para establecer un movimiento de unidad en la emigración. El Dr. Negrín ha celebrado también entrevistas con el Vicepresidente de las Cortes, Sr. Fernández Clérigo.

Ninguna información concreta y veraz hemos podido por nuestra parte obtener sobre el particular. Es indudable que, después de la constitución en Londres del gabinete laborista y de los anuncios que, de fuentes más o menos solventes, se vienen haciendo en el sentido de que en la Conferencia de Postdam va a salir una actitud condenatoria del sistema político franquista, la actividad de los grupos antifascistas españoles en la emigración se ha acentuado. El Dr. Negrín y su colaborador señor Alvarez del Vayo están celebrando numerosas entrevistas y preparando otras más cuyo resultado es dudoso. En cuanto a la noticia de Reuter que queda transcrita, es evidente que se trata de un trabajo periodístico obra de persona poco conocedora de la realidad del movimiento antifascista español en el exilio y menos aún de la legalidad constitucional. La elección del Presidente de la República no puede ser consecuencia de acuerdos entre jefes de grupos políticos, sino de votación de las Cortes. Respecto a la designación de jefe de Gobierno, no es asunto simultáneo al nombramiento de Presidente de la República, sino posterior, puesto que constitucionalmente no son las Cortes las que lo designan, sino el propio Presidente de la República.

Con relación al aspecto práctico del acuerdo que hayan podido establecer los señores Negrín y Ruiz Funes, que en todo caso no iría más allá de designar candidatos a la Presidencia de la República, puedo carecer del valor operante que le atribuye el corresponsal en Méjico de la gran agencia informativa inglesa, teniendo en cuenta que no abarca más que a dos partes minoritarias de la opinión antifascista española en el extranjero. Queda excluído el Partido Socialista Obrero Español en Méjico y desde luego los movimientos socialistas, cenetistas y republicanos de Francia y de Inglaterra, los más numerosos del total del conjunto antifascista español en la emigración.

Hemos recogido, sin embargo, la noticia a título informativo, creyéndonos del caso, para no contribuir a estados de confusión comentarla en la forma que queda redactado el presente despacho. (A.E.P.).

Después del triunfo laborista

UNAS DECLARACIONES DE JULIO JUST

PARIS.—El señor Just, llegado a París para tomar parte en la reunión que en estos días se celebra en Francia de representantes de los diversos partidos republicanos españoles, ha manifestado a la A.E.P.

«El resultado de las elecciones inglesas ha venido a desbaratar los proyectos de restauración monárquica en España. Nuestro afán de que la República se restaure sin convulsiones ni estragos se afirma vigorosamente al saber cuál es la opinión de los laboristas respecto del origen de la guerra española los principios que estuvieron en litigio y lo que representa el régimen de Franco, último baluarte en Europa del fascismo internacional. Las manifestaciones hechas a la prensa por los señores Attlee y Laski explican que el Duque de Alba, embajador de Franco en Londres y uno de los más activos agentes de la restauración monárquica en España, haya dado por terminada su misión y se disponga a bandonar sus trabajos. Nosotros saludamos con entusiasmo y esperanza la subida al Poder de las fuerzas obreras inglesas, que han sabido estar a la altura de la crisis sufrida por el país. Pero nos inclinamos con respecto admirativo y llenos de gratitud, como hombres libres, ante la figura de Mr. Churchill, que en el combate sostenido por las democracias contra la tiranía nazi-fascista supo llevarla a la victoria. Inglaterra continúa siendo el gran país liberal de Europa, del que los hombres y

Unas palabras de Prieto

MEJICO. — Al enterarse del resultado de las elecciones británicas, Indalecio Prieto ha declarado:

«La consecuencia inmediata de la victoria laborista significa la ruptura de las relaciones diplomáticas entre la Gran Bretaña y España, tal como se decidió en el último Congreso del Partido Laborista.»

Refiriéndose a la posición del Partido, el camarada Prieto había declarado ante el grupo parlamentario socialista residente en Méjico:

«Nos mantenemos fieles a los principios constitucionales de la República votados en 1931, aunque no abarquen nuestro ideal socialista y recabamos para después nuestra libertad de acción a fin de desplegar legalmente nuestro progra-

Prôxima llegada a Parîs de Largo Caballero

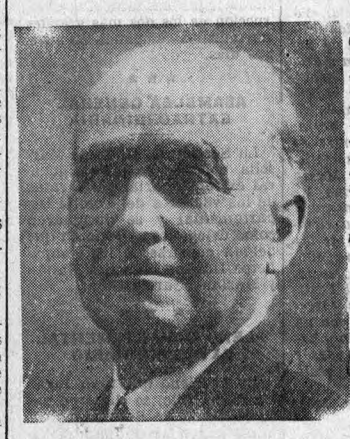

PARIS. — Antes de salir para un breve descanso en la Alta Saboya, Mlle. Carmen Largo, hija del ilustre ex presidente del Consejo de ministros de España, señor Largo Caballero, ha sido recibida en la Embajada Soviética de esta capital por el primer secretario de la misma, señor Vigazov, el cual la hizo saber que su padre continúa en buen estado de salud.

El Gobierno soviético había ofrecido un avión al señor Largo Caballero para efectuar su viaje a Francia, pero la edad y el estado general del líder socialista han aconsejado otros medios de viaje. En todo caso, anuncia el señor Vigazov, no trancurrirá mucho tiempo sin que el señor Largo Caballero regrese a Francia, para lo cual la Embajada rusa se ha puesto en contacto con el Ministerio de Negocios Extranjeros de París.

En todo caso, la señorita Largo no ha podido obtener noticias más precisas alrededor del regreso a Francia de su padre.

Inmediatamente después de su entrevista con el primer Secretario de la Embajada soviética, la hija de Largo Caballero conversó con un redactor de la A.E.P., al que comunicó las noticias que quedan recogidas en el presente despacho.

La A.E.P. está autorizada a afirmar que todo otro rumor o noticia sobre el Sr. Largo Caballero, carece en absoluto de

Atalaya internacional

1815 - 1945

Congreso de Viena; Conferencia de Potsdam. Dos épocas. Dos espíritus también, totalmente diferentes, personificados por hombres de extracción muy distinta y de formación totalmente opuesta. Dos vencidos: Francia entonces, hoy Alemania, llevadas por las misteriosas corrientes de la historia a una semejante deplorable condición. En el fondo de ambos dramáticos episodios internacionales las mismas apetencias, a veces inconfesables, y una misma sincera aspiración de estabilidad política que garantice una paz lo más duradera posible. Es la condición más adecuada para que esos Phénix que son los pueblos puedan resurgir de sus propias cenizas.

En 1815 una ola de tiranía y de opresión se aprestaba a desencadenarse sobre el mundo. En 1945 un aura de optimismo y de libertad se extiende sobre Europa, limpiándola y purificándola de la peste policromada del fascismo.

El Congreso de Viena terminó sus tareas llenando el espacio con la irritante oquedad de unas frases pomposas que pretendían calmar la inquietud de todo un Continente desangrado y maltrecho por una larga guerra de 22 años; «Reconstrucción del orden social», «regeneración del sistema político de Europa», «paz duradera fundada sobre una justa repartición de la potencia», etc., etcétera. La Conferencia de Potsdam, al contrario, no se paga de altisonancias; deja en la penumbra muchos puntos oscuros y de solución incierta, que lo mismo pueden resolverse reforzando la paz y los lazos de amistad, como explotar dejando al descubierto otras tantas cajas de Pandora; pero cuando acuerda algo lo hace en firme, sin vacilaciones y expresándolo en lenguaje claro y positivo. Alemania y Franco, entre otras cuestiones europeas, son pruebas inequívocas de ese espíritu de decisión.

«El idealismo —dice Bertrand Russell— es el fruto del sufrimiento y de la esperanza». Y como son el dolor y la desventura los antecedentes de ambos convenios diplomáticos, Viena y Potsdam, a 130 años de distancia, convergen no tan sólo en la necesidad de apoyar la construcción de la paz futura sobre un sólido fundamento moral que dé estabilidad al edificio, sino que coinciden en cuanto al fundamento mismo. Así es como la «legitimidad» maravilloso invento de Talleyrand, del que se sirvió entonces para reducir al mínimo el desastre de la liquidación napoleónica y para establecer un equilibrio que fué prestando servicios hasta la violenta sacudida de 1830, vuelve a figurar en el orden del día de los principios internacionales.

Pero ya no es una legitimidad a la medida de los Borbones y de otras cuantas testas coronadas, sino una legitimidad concebida a la escala de los pueblos y reinstalada para permitir y favorecer la floración de sus intereses más profundos. Una legitimidad que hace tabla rasa de derechos divinos y de poderes basados sobre costumbres ancestrales, para buscar asiento firme sobre la voluntad del pueblo, reconocido al fin como fuente única y único origen de toda autoridad y todo poder.

Contra fascismo, democracia. Contra arbitrariedad, el imperio de la ley; de una ley justa y humana, hecha por todos y puesta al servicio de todos. Contra abuso económico, socialismo y seguridad social. Contra tales antídotos nada podrán las fuerzas de regresión y los hados de la ciudad —como llamó Guglielmo Ferrero a los imponderables que se manifiestan en pro y en contra de toda legitimidad naciente— permanecerán tranquilos: porque los hados del nuevo régimen habrán logrado afianzarse sobre la proclamación de un principio inconmovible.

Esa es, por el instante, la contribución más valiosa que la Conferencia de Potsdam aporta a la causa de la paz.

MACABRO BALANCE

Un autor suizo, Mr. J. K.Schiele clasifica así el balance de las pérdidas causadas por la guerra.

59 Estados han tomado parte en la guerra; 100 millones de hombres han vestido el uniforme militar; de ellos, más de diez mil han caído cada día.

Durante los 2.077 días que ha durado la guerra en Europa, han sido muertos de 12 a 15 millones de soldados, y, por otra parte, de 10 a 15 millones de civiles, entre mujeres, viejos y niños, dando un total aproximado de 30 millones de muertos.

A estos ejército de cadáveres, hay que agregarle por lo bajo una decena de millones de mutilados, de locos y otras varias enfermedades incurables, adquiridas en la contienda.

Además, no hay que olvidar que hoy se asisten diez o doce millones de sobre-alimentados y heridos graves, como consecuencia de la guerra.

Resumen: El total de víctimas de la guerra hasta ahora, incluyendo muertos en la batalla, muertos de hambre, asesinados, heridos, enfermos, víctimas de las bombas y los fugitivos, puede calcularse en un centenar de millones de personas.

IM MEMORIAM

No quiero perder la ocasión de ofrendar a nuestro infortunado compañero José Fernández Manda, unas líneas biográficas de su vida, póstumo homenaje a que tiene derecho quien lo dió todo por el Partido y días atrás rindió el tributo de su vida, como consecuencia de una enfermedad cogida en las cárceles del tirano Franco. Nadie más indicado que quien de su mismo pueblo, de su misma Agrupación Socialista, la de Bullas (Murcia) lo conoció de cerca puede ofrecer la prueba irrefutable del antifascismo de un hombre que cae en Marsella, pero que viene herido con cáncer al estómago desde las mazmorras del fascismo. Viejo militante de las Juventudes, miembro activo del Partido, jugó en la sublevación fascista, el papel de acción contra este movimiento subversivo que correspondía a todo militante. De fuerte temperamento, de energía permanente, horas antes de morir, me decía: «Yo que he vencido todas las dificultades, que me evadí de España, no puedo alejar la muerte de mí. Compañero Béjar, en tus manos entrego el recuerdo de mi vida. Cuando un día vayas a nuestra tierra, di a los amigos que entré en la cárcel socialista, y socialista me escapé de ella. Muero con la convicción firme de que mis ideas triunfen en el mundo y se aleje para siempre el mal permanente de las injusticias sociales. Para ello, sed ante y sobre todo, socialista. En la calle, en el Partido, en la casa. En las cárceles, el Socialismo vive con un sentido real de existencia y hace falta que vosotros desde Francia, recojais esta realidad».

Grande ejemplo, que debemos imitar todos.

Compañero Fernández Manda: Ten la seguridad que un día, cuando pise el verde césped de nuestra Murcia, que tanto recordabas en tu agonía, diré que fuiste valiente para morir, como lo has sido siempre en tu vida de acción. Cae tu cuerpo, pero la doctrina y el ejemplo queda en pie, y el Socialismo, realidad inmediata, será el premio de tanto sacrificio.

Descansa en paz.

FRANCISCO BEJAR

U.G.T.

DESDE MEYREUIL

Inauguración del ciclo de conferencias organizado por el Comité Local de Enlace U.G.T.-C.N.T.

El 19 de julio, a las seis de la tarde, tuvo lugar la primera de las conferencias organizadas por este Comité Local de Enlace.

El compañero Pradas, Presidente de este Comité, explicó el fin educativo de estas charlas, anunciando seguidamente que la primera estaba a cargo del compañero Antonio Guirao, quien disertaría sobre el tema «De los Comuneros de Castilla al 19 de Julio».

El compañero [illegible] comenzó agradeciendo la deferencia de que fuese encargado de abrir este ciclo de conferencias, manifestando que pondría el mayor interés por salir airoso de esta tarea, más que todo por llenar un hueco muy necesario hoy, en que interesa con sencillez meridiana hablar a los trabajadores de problemas prácticos, y la conferencia se presta a cumplir esta necesidad misma.

Seguidamente hace una exposición amplia de la España medioval, explicando las razones que motivaron a los gloriosos comuneros para sublevarse en defensa de sus derechos comunales. A todo movimiento de masas —continúa nuestro compañero Guirao— ha sucedido un movimiento de rebeldía intelectual que, recogiendo el sentiminto revolucionario, lo plasma a través de trabajos inmortales, gloria eterna de nuestra España.

Cita párrafos literarios de varios autores clásicos del Siglo de Oro, entre los cuales se destaca el pensamiento de rebeldía del gran filósofo don Francisco de Quevedo.

El compañero Guirao llegó a la conclusión de considerar que todos los acontecimientos revolucionarios de nuestro país en los tiempos modernos, no son sino una consecuencia evolutiva de la gesta magnífica de los Comuneros de Castilla. El general Riego, el maestro Ripoll, el alcalde de Móstoles y tantos otros no fueron sino activos defensores de nuestro sentimiento liberal y el ambiente de esta situación, fué clima propicio para que Pablo Iglesias y Anselmo Lorenzo tieran lugar más tarde a la construcción de los dos más grandes movimientos de opinión de nuestros días.

★ ★ ★

ASAMBLEA GENERAL EXTRAORDINARIA

La Sección U. G. T. de Marsella celebró asamblea general extraordinaria, para tratar de las vacantes del Comité Departamental y se designaron como delegados al Pino en que debían cubrirse, a los compañeros Dueñas, Sánchez Galián y Mariano García Gala.

★ ★ ★

PLENO DEPARTAMENTAL EXTRAORDINARIO

En el Pleno que tuvo lugar ela 25 de julio, se eligieron para el cargo de Secretario Administrativo al compañero Vicente Serret; de Organización, prensa y propaganda, Rubio y Adjunto 1º, Félix Aldasoro. Por tanto, el Comité Departamental de Bouches du Rhône quedó constituído como sigue:

Secretario general, Vicente Frasquet; Secretario de Organización, prensa y propaganda, Emilio Rubio; Secretario Administrativo, Vicente Serret; Adjunto 1º, Félix Aldasoro; y Adjunto 2º, Alfonso Giménez.

La descomposición del réaimen franquista

FRANCO, condenado por el mundo, se prepara a desaparecer. Nuevas maniobras para evitar el hundimiento

Franco y sus cómplices no escaparán a la justicia del Pueblo

Lo hemos leído en los periódicos. «Franco no está contento». Lo creemos, pues sus razones tiene. Pasaron para no tornar los días eufóricos en que se celebraba el triunfo «nacionalista» con jolgorio cuartelero, derrochando ríos de champaña y mares de sangre y donde no faltaba ¡cómo no!, la representación de Dios en la Tierra atisando el botafumeiro dando al ambiente sabor de prostíbulo barato. Hoy los tiempos son muy otros y tanto Franco como sus cómplices lo saben bien. Ni el uno ni los otros deben hacerse grandes ilusiones al presente respecto a la conservación del Poder usurpado.

Finalizada la guerra en Europa, intentaron congraciarse con las democracias anglosajonas, no reparando en sacrificios. Sacrificios a las espaldas de España, bien entendido. Consorcios ferroviarios e hidro-eléctricos y bases aéreas. El campo de aviación de Barajas se le conoce hoy en Madrid por el nombre del «Gibraltar americano». ¡Bonita manera de crear un Imperio! Se halagó a Churchill en nombre de un anticomunismo rabioso, para mantenerse en el Poder. Y cuando el ex «Premier» británico «descansaba» en las cercanías de Hendaya se enviaron emisarios proponiendo, mediante ciertas condiciones, la restauración de la monarquía en nuestro país. Y hasta el mismo Franco asomó por las estribaciones pirenaicas acariciando la esperanza de poder estrechar la mano de Churchill en el mismo sitio donde poco antes había estrechado la de su amo Adolfo Hitler, con ánimo a bien seguro, de vender su alma al Diablo si ello era preciso.

Terminada la Conferencia de Potsdam, y a la vista del comunicado publicado, Franco ha perdido toda esperanza, si es que alguna podía quedarle después del triunfo de nuestros camaradas ingleses. Súbitamente suspende su veraneo y regresa a Madrid donde celebra una amplia conferencia con el nuevo embajador de la Gran Bretaña y como consecuencia de la misma, en los centros políticos madrileños se empezó a hablar de la inminencia de la instauración, esta vez sin condiciones de una monarquía o de un directorio militar. Es de suponer que el diplomático inglés no brindaría a Franco la idea monárquica ni tampoco la militar. Por nuestra parte, nos inclinamos a considerar como más verosímil que Sir Mallet hablaría de tal forma al dictador que éste debió comprender el porvenir que inexcrablemente le aguarda y ahora sea como sea trata de «largarle el muerto» al primero que se preste a cargar con él, con el fin de ganar tiempo y poder organizar la fuga.

Franco tiene sus días contados. Ha sonado su hora trágica. Sea o no cierto el propósito que se le atribuye de huir a Norteamérica, ello no evitará caiga sobre él la sanción de la justicia del Pueblo.

Tanto para Franco como para sus cómplices, el mundo va a ser pequeño.

Mirando a España

por Jésús BLAS

A menudo leemos en diferentes diarios, pequeños sueltos refiriéndose al problema español. Ayer, que el pretendiente al trono, ex-infante don Juan, comunicaba a Franco la idea de restaurar la monarquía. Hoy, que Franco refuerza las guarniciones fronterizas, por temor a la ruptura de relaciones con Francia.

Toda la prensa francesa y bastante extranjera es unánime en apreciar que el régimen de Franco no debe continuar, por ser la representación, en Europa, del odiado sistema de gobierno fascista.

Está plenamente demostrado que Franco ayudó por todos los medios a su alcance a la que el creía invencible Alemania en la guerra contra las democracias: envío de la División Azul, cuestión de Tánger y declaraciones propias que no admiten lugar a dudas; y, a pesar de todo ello, sin tener en cuenta los miles de demócratas que se encuentran en las cárceles franquistas, los miles de exilados que hemos soportado siete años de destierro esperando el triunfo de la libertad y la justicia, vemos con toda la amargura llegado el día de la victoria y liberación de los pueblos y que los Gobiernos de estos pueblos libres continúan sus relaciones con el servidor del enemigo común, prolongando el sufrimiento del pueblo español que se encuentra privado de justicia y libertad para implantar la forma de Gobierno deseada. No puede servir de pretexto la desavenencia de criterio entre algunos sectores políticos de españoles exilados. Las democracias deben terminar toda relación con el que prometió el envío de un millón de españoles para defender Berlín.

Todos los demócratas españoles, desde el republicano hasta el anarquista, no deseamos otra cosa que que se nos permita poner en juego la democracia en nuestro país para implantar el régimen que la mayoría del pueblo eligió.

Para ello es necesario en primer lugar que las democracias haciendo honor a la justicia obliguen a **Franco a abandonar** un poder usurpado a la soberanía del país con la ayuda de la Italia de Mussolini y la Alemania de Hitler. Ruptura de relaciones, bloqueo económico, medidas suficientes para hacer comprender al dictador español que su tiranía debe finalizar, permitiendo la implantación de un régimen de justicia y libertad.

El pueblo español en su mayoría no quiere más efusiones del sangre, con la experiencia de todo lo pasado. **Desea la restauración** de una República fuerte, apoyada por la totalidad del país y regida por normas de progreso y justicia, pero si continúa el régimen franquista y no se tiene en cuenta los deseos del pueblo, la insurrección y el descontento estallarán en la península ibérica, siendo responsables de ellos los que directa o indirectamente han continuado apoyando a Franco; bajo ningún pretexto deben continuar las relaciones de los países democráticos con la más cruel tiranía conocida por el pueblo español, no se debe supeditar el mantener relaciones con una dictadura de tipo fascista a cambio del envío de unos vagones de mercancías o de ciertos tratados comerciales.

La solución del problema español puede lograrse en la constitución de un gobierno provisional representado por todos los sectores democráticos del país que efectúe las elecciones en las que expresen libremente su voluntad todos los ciudadanos, y en este punto estamos todos los españoles de acuerdo. Sólo falta que los respectivos gobiernos democráticos, con un gran espíritu de humanidad y justicia nos ayuden en nuestra labor.

Tercera lista de aportaciones pro "Bonos de Liberación"

Suma anterior (publicada en el Nº 40 de ADELANTE) 42.665.—

S. F. I. O.:		
5ª. Sección	Donativo	1.000.—
León Bancal	»	100.—
Max Juvenal	»	1.000.—
Sección de Marsella:		
Bielsa, Enrique	»	200.—
García Gosálvez, Manuel	»	300.—
Pestaña Gosálvez, Manuel	»	200.—
Rasán Pinto, Enrique	»	200.—
Castillo, Rafael	»	200.—
Alvarez, Nicolasa	»	300.—
González Romera, Luis	»	200.—
Navarro Toledo, Alfredo	»	200.—
Aranda Catalán, José	»	200.—
González Amate, Juan	»	200.—
Navarro Toledo, Alfredo	»	200.—
Vicente Cabranes, Francisco	»	200.—
Colas, Adrián	»	200.—
Atienza, Pedro	»	200.—
Escobar Zafrilla, Ceferino	»	200.—
Burgos Solís, Juan	»	200.—
Serre Bayod, Vicente	»	200.—
García Coto, Fructuoso	»	200.—
Rodríguez García, Mariano	»	200.—
Luque Ruano, David	»	200.—
Pérez Rivas, Félix	»	200.—
Pico Sabater, José	»	200.—
Fernández Cazorla, Francisco	»	200.—
Buy Escorihuela, Demetrio	»	200.—
Corral Oliva, Antonio	»	200.—
Armas Ruiz, Víctor de	»	200.—
Morancho Castillo, Simón	»	200.—
Fontaneda Hevia, Marcelino	»	200.—
Bote Cerezo, Juan	»	200.—
Blázquet Paulet, Valeriano	»	200.—
Millera Gratal, Jacinto	»	200.—
Romero Tirado, Juan	»	200.—
Valero Villarejo, Francisco	»	200.—
Jorgel Bravo, Juan	»	200.—
Suma y sigue		51.765.—

En Gardanne

Conferencia de Frasquet

El 29 de julio, se inauguró en Gardanne el ciclo de conferencias organizado por el P.S.O.E. en la región. Estuvo a cargo del Secretario General del Comité Departamental de la U. G. T., compañero Frasquet.

Tuvo lugar en la Maison du Peuple, bajo la presidencia del Alcalde y con asistencia de un representante de las Juventudes Socialistas francesas.

Abre el acto el compañero Teodoro Gómez, quien después de un elocuente saludo, presenta al orador. El compañero Frasquet, ante la presencia de socialistas franceses, italianos y armenios cree un deber producirse en francés, presentando con claridad y precisión el problema español il fin de que la corriente sentimental que en el extranjero existe hacia los republicanos españoles tenga su fundamento no sólo en la simpatía, sino en la razón ante los hechos que prueban la legitimidad de nuestra causa..

Después, en español, explica lo que es el Partido y la Unión, precisando la diferencia entre actuación política y sindical para concluir que la coexistencia del partido político y del sindicato subsistirá incluso en la sociedad socialista del mañana.

La diferencia que existe entre el Socialismo y otros regímenes con nombres similares, es que en nosotros, por encima de todo, está la personalidad humana, a cuyo servicio tiene que estar la economía y en general el Estado y en los otros el partido y el sindicato —dice— son «camisas de fuerza» que someten y domestican al hombre para que mansamente sirvan al Estado y a la minoría que lo detenta. Marca igualmente nuestra distinción con la escuela liberal e individualista, pasadas de moda.

Explica ampliamente cuál es el papel desempeñado por el Partido y la Unión desde su fundación y el que les está reservado en el futuro, pasando a comentar la repercusión que en el mundo tendrá la victoria de los laboristas y sus consecuencias para España.

Y termina su intervención con un llamamiento a la juventud para que se prepare a cumplir dignamente la tarea que le incumbe de construir el Socialismo y a los camaradas de otros países para que cumplan su deber de ayudar a la restauración de nuestra República.

Cerró el acto una magnífica improvisación del delegado de las Juventudes francesas que substituyó al Alcalde por tener que ausentarse, debido a razones imperiosas del cargo.

El acto resultó brillante y provechoso para la idea.

Pro ADELANTE

Suma anterior (publicada en en el núm. 40)	34.759.35
Marsella:	
Cº. Campillo	100.—
Grupo Esquivias	15.—
Tomás Calleja	100.—
Rabat:	
Maitre Veandelle Maury.	100.—
Escaro	50.—
Total en 31 de julio:	35.124.35

P.S.O.E.

Comité Departamental

Se comunica a todos los afiliados y simpatizantes del P.S.O.E., J. S. y U.G.T., que se ha organizado un cursillo de capacitación cultural y política, sujeto a un horario y plan de estudios que se dará a conocer posteriormente.

Todos aquellos compañeros que deseen inscribirse, pasarán por el domicilio social del P.S.O.E., 53, rue Grignan, o en el de la U.G.T. y J.S., 12, rue Pavillón.

El Comité Departamental

★ ★ ★

Asamblea extraordinaria

El pasado domingo, día 5 del corriente,, como estaba anunciada, se efectuó la asamblea general extraordinaria de la Agrupación Socialista, en la que los compañeros Leoncio Pérez y Antonio Guirao, informaron ampliamente de su gestión como Delegados al Comité Nacional de nuestro Partido en Francia. Los informes, seguidos con gran interés por nuestros compañeros socialistas, por su importancia en el orden político y orgánico, fueron aprobados por unanimidad, quedando ratificada nuestra confianza a nuestros compañeros del Comité Nacional y viendo con satisfacción toda la gestión realizada.

A cuantas preguntas se hicieron de detalle sobre los distintos puntos del orden del día del Comité Nacional, nuestra delegación contestó dando satisfacción a todos nuestros compañeros, que pudieron darse una idea exacta del intenso trabajo efectuado por nuestra Comisión Ejecutiva y sacar la impresión general de que nuestro Partido, por su madurez política y por la visión exacta de no dejarse conducir en el terreno infantil de posiciones exóticas, es una realidad viviente.

★ ★ ★

CIRCULO SOCIALISTA «Julián Besteiro»

El miércoles, día 1 del actual, se celebró la asamblea general ordinaria de este Círculo. Con una nutridísima asistencia de todos los afiliados, se discutió el orden del día, con un gran interés y alteza de miras socialista.

Después de aprobar por unanimidad la gestión del Comité, entre otros de los importantes acuerdos adoptados, la asamblea se manifestó por la necesidad de redoblar todos los esfuerzos posibles por adquirir medios económicos con el fin de que sean entregados a Solidaridad Democrática Española que tan humana y brillante labor viene realizando.

El Comité fué reelegido por aclamación ante la entusiasta labor que viene realizando en pro del Círculo, de nuestro Partido y de la causa antifascista.

El compañero Aranda, Secretario General de la Agrupación de Marsella, que asistió como Delegado del Comité Local, expresó en breves palabras la importancia que para nuestro Partido tienen la creación de estos Círculos, que han de ser universidades de las teorías socialistas, para bien y provecho de la futura República Socialista Europea.

★ ★ ★

DEL ISERE

Pleno Departamental

La Agrupación Departamental del Isère, celebró su tercer Pleno, el día 29 de julio, en la villa de Grenoble.

Asistieron delegados de las Secciones de Gavet, Riouperoux, Grenoble, Quet-en-Beaumont y Corps, excusando su asistencia la de Peage de Rousillón.

Igualmente lo hicieron delegaciones de la U. G. T. y Juventudes Socialistas.

Se trataron asuntos de palpitante interés para la organización, destacando la constitución de Solidaridad Democrática Española; la incrementación, entre el elemento francés, de la suscripción pro-bonos de Liberación y a la Circular número 23 del Partido.

Con respecto a esta última se acordó aprobar todo su contenido y la posición adoptada por la Ejecutiva Nacional.

En todas las deliberaciones reinó el mayor entusiasmo e interés.

Para relacionarse con esta Agrupación Departamental, dirigirse a Cipriano Menéndez, Riouperoux, Isère.

SOLIDARIDAD

Por Teodoro GOMEZ

La honradez, la lealtad, disciplina y respeto, han sido en todo momento cualidades o virtudes fundamentales que han contribuído en el más alto grado a que el P.S.O.E. adquiera a través de su larga existencia, de su limpia ejecutoria política, una popularidad y personalidad digna; una autoridad moral entre "la clase trabajadora española.

Pero existe también algo altamente importante, consubstancial con su espíritu, su ideal y sus sentimientos, y que en la conciencia del militante refleja esta elocuente expresión: satisfacción del deber cumplido.

Es la solidaridad, bella fraso valor que concedían a nuestra labor, que decían venir a confortar su ánimo y "dosificar su moral.

Hoy vivimos ya otro ambiente, con más libertad. Somos muchos, muchísimos los ya organizados. Nuestro Partido sigue su marcha ascendente por el camino que trazaron nuestros maestros y condiscípulos. Desde el venerable «Abuelo» "al último anónimo de nuestros héroes o mártires. Hoy podemos hacer más; debemos hacer más. Antes eran nuestros compañeros de los campos, cárceles y hospitales. Hoy la voz viene de más lejos: nos llega del otro lado de la alta cordillera pirenaica: de

se que a su llamada, siempre halló abiertas las puertas de nuestro corazón.

En épocas verdaderamente difíciles y graves de nuestra dura vida del exilio; cuando nos encontrábamos asediados por las fuerzas de un gobierno servil y traidor, al servicio de la causa condenada al fin a beber la cicuta amarga de la derrota —aunque no total aún — y las fuerzas del invasor; cuando no éramos más que pequeños núcleos organizados; los más desgraciados, los más necesitados, tras las alambradas de los campos de concentración, de los muros de la cárcel o en las tristes salas de los hospitales, comenzaron a observar que los socialistas continuábamos haciéndonos dignos de este nombre, compartiendo con ellos el trozo de pan amasado con dolor y sudores del trabajo de las compañías y otros lugares de explotación inicua.

Cartas, muchas cartas expresando el agradecimiento, no por «limosnas», "sino por justicia cumplida con el sacrificio de modestos militantes. Y así sabían expresar con palabra emocionada, el inmen-España, de la que el pueblo antifascista hizo la «primera trinchera avanzada de la democracia contra el fascismo internacional» y la que el minúsculo y trágico dictador Franco, ha convertido en cementerio, cárcel y suplicio de nuestros compañeros, y en agencia de reparaciones del régimen nazi-fascista.

Allá, en aquella España negra, vive "y trabaja nuestro Partido; sufren, luchan y mueren sus militantes. Nuestro deber para con ellos es inmenso, como inmenso es su sacrificio por la idea. Ellos colocan los pasquines, confeccionan y reparten la prensa clandestina, poniendo a precio su vida a cada instante frente a los esbirros y verdugos del régimen franquista. Ellos diariamente, ante el piquete de ejecución, a la voz grave y fría de «¡fuego!» contestan con la voz firme y serena de «¡Viva el Socialismo!», que es para nosotros la voz de llamada a la solidaridad.

Sepamos hacernos dignos y merecer el abrazo fraternal que nos reservan a nuestro retorno en una España libre y digna, dueña de sus destinos.

Se desea saber...

★ José Rodríguez, rue Recollettes, 136, Toulouse (Hte. Gnne.), desea conocer el paradero de Miguel de la Sierra, de Peñarroya.

Igualmente le interesa saber dónde habita Pedro el de la Bodega del mismo pueblo.

También interesa conocer el actual domicilio de Juan Sánchez. Quien pueda dar referencias deberá dirigirse a Francisca Rodríguez, Batisas, 75, Graissessac (Hérault).

★ Interesa conocer el actual domicilio de Martín López, que se encontraba en el Departamento del Allier. Toda referencia, dirigirla a A. Rodríguez, Regratterie, 21, Poitiers (Vienne).

★ Todo aquel que pueda proporcionar noticias de César González, que residía en la Majestic par Canet de Salars (Aveyron), puede dirigirse a Miguel Espada, domiciliado en Nimes, Place de la Cathedrale, 8.

★ Se desea saber con urgencia el paradero de Manuel Rodríguez Espejo, de las Juventudes Socialistas de Orihuela, Alicante, para darle noticias de sus familiares de España.

Igualmente interesa noticias de los companeros de la misma localidad Manuel Suárez, José Pedrera, José Ros y Carlos Bas Lidón. Todos estos companeros pueden dirigirse a Joaquín Lloris, Mas Neuf, Verargues (Hérault).

★ Se desea saber el paradero de Rafael Laguarda Sabater, que últimamente estaba en Oradour sur Glane.

★ También se desea saber naticias de José López-Andujar Cruz y de Julio Manes Domingo, capitán de artillería de la República, que se encontraba en el campo disciplinario de la Rue du Bois, Tourlaville, Cherbourg, Manche. Dirigirse a José Pico Sabater, 53, rue Grignan (S.F.I.O.), Partido Socialista Obrero Espanol, Marsella.

★ Se desea saber el paradero de Antonio de la Cruz Morales, de las Juventudes Libertarias de Cádiz. Dirigirse a Luis Hernández, 125, rue d'Aves, Bordeaux (Gironde).

★ Jesús Rodríguez, de Villanueva de la Serena, que reside en Tacomay par Varey, desea saber el paradero de sus primos José Corrales, Andrés Olivares y Aurora Segador

★ Los companeros de las Juventudes de Helín (Albacete), escribirán a Rafael Montoya, 20 rue de Boeuf, en Lyón, Rhône, Mr. Quiroga.