La Unión Nacional es la organización de la lucha a muerte contra Franco y la Falange

Todavía hay algunas gentes que se obstinan en no comprender el significado de la política de unidad nacional para la lucha de nuestro pueblo, contra el franquismo y otras que olvidan, o hacen como que olvidan, el carácter de combate que a esa política nosotros damos. Ello hace necesario que insistamos sobre el contenido y objetivos de la Unión Nacional.

La organización del más amplio y profundo movimiento de lucha contra los planes de guerra del franquismo, la organización del combate a muerte contra los degenerados que traicionaron a España y no vacilan en hundirla en la más completa ruina, la organización del esfuerzo unido de todos los patriotas, que anhelan la salvación de España a través de la lucha si ncuartel y diaria contra el régimen nazi de Franco, para derribar a éste, tal es el objetivo central, fundamental, de la política de Unión Nacional.

Para organizar y llevar adelante la lucha con posibilidades de triunfo necesitamos contar con fuerzas capaces de desarrollar el combate, lo suficientemente poderosas —y poderosas quiere decir unidas— para enfrentarse al brutal régimen de opresión franquista que sojuzga al pueblo español, lo suficientemente fuertes y audaces para impedir que Franco pueda sacrificar totalmente los intereses de España a las necesidades de Hitler.

La realidad que tenemos ante nosotros sólo la lucha puede resolverla a favor de la libertad e independencia de los españoles. El franquismo sólo caerá por la lucha a sangre y fuego contra él; sólo desaparecerá violentándolo. Y para hacer frente a las exigencias de esa lucha, para estar en efectivas condiciones de llevar adelante el combate con la prisa, la intensidad y la eficacia que la trágica situación de España requiere, es para lo que necesitamos organizar la unidad nacional.

Nuestro pueblo sufre bajo la doble tiranía de los fascistas de fuera y los de dentro, pero no es fatal que esa tiranía se perpetúe y tampoco lo es que Hitler y Franco lleven a cabo los mortales planes inmediatos que han preparado para España.

No es así porque existen las fuerzas antifranquistas, las fuerzas nacionales que pueden dar al traste con la sangrienta y catastrófica dominación franquista. Porque la oposición contra el régimen de Franco es una oposición que por su amplitud tiene un marcado interés nacional, constituida por millones de hombres y mujeres buena parte de los cuales libran ya, en la actualidad, tremendas y dramáticas luchas.

Luchas que si todavía no alcanzan la eficacia y volumen que la situación requiere, la explicación debemos hacerla en que si bien las fuerzas antifranquistas están empapadas de un sólido sentimiento de unidad y todos los que sufren las consecuencias del régimen falangista, saben que lo fundamental es destruir ese régimen, todavía el grado de organización y unidad en las luchas actuales no tiene el desarrollo preciso.

El enemigo es aún fuerte y si le dejamos nos llevará al desastre total. Repetirá con toda la Nación lo que ya ha hecho con los soldados de la División Azul. Llevará a España a la destrucción y la ruina.

Contra sus planes no serviría de nada definitivo el esfuerzo abnegado y heróico de una parte del pueblo o la lucha dividida de las diversas fuerzas nacionales. Ese género de lucha sería aplastado irremediablemente por la represión nazi-falangista que podría golpear uno a uno a los grupos de antifranquistas y patriotas y aniquilarles.

Necesitamos oponerle la lucha organizada y unida de todas las fuerzas nacionales. En primer lugar de las fuerzas más consecuentes del antifranquismo.

(Pasa a la pág. 2)

España Popular

Redactor Jefe: J. IZUARAT
Gerente: JOSE ARMISEN.
AÑO III. — NUM. 120.

México, D. F., Viernes 5 de Febrero de 1943

Redacción y Administración: Avenida Morelos 77. Dep. 3. Tel. Eric. 12-52-93.

Crece la lucha de los campesinos

En todo el campo español aumenta sin cesar la lucha heroica de los campesinos contra los verdugos franquistas y los ladrones hitlerianos. Esta lucha magnífica, que Franco y la Falange pretendieron vanamente ahogar en el más sangriento terror, reviste cada día formas más eficientes y superiores, y desempeña en el conjunto del gran combate de nuestro pueblo, un papel de la mayor importancia.

La eficacia de esta acción hace que el franquismo extreme sus medidas de vigilancia y represión en el campo. Desde hace algún tiempo, los campesinos reciben cada dos meses —desde que empieza la siembra hasta que se hace la recolección— la visita de comisiones especiales, protegidas por fuerzas represivas, encargadas de seguir paso a paso, todo el proceso de la producción, hasta el mismo instante de la cosecha. El propósito es evitar que los campesinos saboteen las siembras, y oculten los productos al ser recogidos. Estas medidas, sin embargo, no consiguen el menor éxito. En casi todo el país, los campesinos aprovechan las noches para sembrar y recoger la cosecha, eludiendo de ese modo el control de las cuadrillas falangistas. En los campos catalanes, dichas comisiones, que pretendieron obtener de los campesinos declaraciones verídicas de lo que habían sembrado, no lo consiguieron, pues los payeses declararon que el volumen total de sus siembras comprendía estrictamente lo que el Gobierno les autorizaba a quedarse para hacer frente a sus propias necesidades. Cuando la cosecha ya estaba en su punto, entonces todos los campesinos, de mutuo acuerdo, la recogían por la noche, y la ocultaban en sitios alejados. En los pueblos de la provincia de Madrid, las declaraciones juradas de los campesinos, tenían el mismo carácter que las de Cataluña. En la zona levantina, los campesinos acomodados se opusieron rotundamente a entregar a los Sindicatos y a los falangistas de las Juntas de Abastos la última cosecha, y para salvaguardarla de las garras de éstos, la ocultaron, negándose después terminantemente a sembrar. Los campesinos de los caseríos han seguido el mismo camino. En los pueblos de Soria, donde los atracadores de Falange asaltaron reiteradamente los graneros de trigo, los labradores, escarmentados de los saqueos de que fueron víctimas, empezaron a organizar la forma de impedir estos robos, poniendo durante la noche el trigo a buen recaudo, y yendo ellos mismos a molerlo al molino en pequeñas cantidades. En Galicia, centenares de campesinos, para librar la producción del saqueo de Falange y los nazis, la distribuyen en las casas de los vecinos, venden una parte de ella a éstos a precios equitativos, destinan cier-

(Pasa a la pág. 2)

En torno a la Conferencia de Casablanca

¡ACCION, ACCION, ACCION!

Muchos, y no todos provechosos para las Naciones Unidas, son los comentarios puestos en circulación en torno a la Conferencia sostenida por el Presidente Roosevelt y el Premier Churchill en Casablanca; pero en realidad es muy poco lo que se conoce en cuanto se refiere a acuerdos concretos para intensificar la acción común de guerra contra Hitler y sus cómplices. Se ha manifestado exclusivamente el deseo "de conservar la iniciativa en 1943", y se habla de un "plan central" de operaciones acordado entre los Gobiernos de Inglaterra y Estados Unidos.

Los pueblos de las Naciones Unidas, interesados a vida o muerte en esta guerra, los millones de hombres y mujeres que sufren el yugo de Hitler y de sus socios hubieran preferido no encontrar en la conferencia de Casablanca tantas nebulosas en lo que atañe a los propósitos de combate y hallar en cambio una declaración más terminante que anunciara la intensificación de la lucha de las Naciones Unidas contra el enemigo de la humanidad: el fascismo.

Existen, pues, en los pueblos justificadas preocupaciones y el temor de que se prolongue una inactividad que redunda, se quiera o no, en beneficio de Hitler. No es posible olvidar que no siempre los acuerdos y los compromisos se llevan a la práctica. El segundo frente en Europa fué acordado para 1942 y todavía ese frente no ha sido abierto.

Los pueblos piden una intensificación de las operaciones y la creación el segundo frente en Europa. No para finales de 1943, ni para 1944, como ya vocean gentes que parecen estar interesadas en todo menos en contribuír con su esfuerzo a la derrota de Hitler, sino para ahora, para esta etapa de la guerra, en que las grades derrotas de los agresores germanos en el Frente Oriental, hacen, no ya sólo posibles, sino relativamente fáciles, ataques decisivos al nazismo en el occidente de Europa. No mañana, sino hoy, cuando Hitler pierde en la URSS ejércitos enteros, ve su situación agravada y ha de movilizar hasta los jóvenes de 17 años.

El más eficaz lenguaje de las Naciones Unidas ha de ser hoy éste: acción, acción y acción. Para no dar tiempo a Hitler a reponerse, para que la coalición antihitleriana y todos los pueblos extraigan todo el fruto que ofrece el gigantesco y ejemplar esfuerzo soviético, para ahorrar más sufrimientos a los pueblos, para convertir en realidad próxima los síntomas visibles de victoria.

En la Conferencia de Casablanca, el Presidente Roosevelt y el Premier Churchill han manifestado su decisión de no aceptar otra cosa del enemigo que la rendición incondicional. Bien. Pero la rendición incondicional sólo se puede conseguir por medio de la lucha resuelta e incansable; golpeando y aniquilando al enemigo constante e implacablemente, tal como lo hace el Ejército Rojo; empleando sin dilación las fuerzas de que se dispone; cooperando cada parte integrante de las Naciones Unidas al esfuerzo extraordinario que realiza la URSS —pues no basta con reconocer que lleva el peso de la guerra— y a la pelea de los pueblos de Europa.

La rendición incondicional del nazismo y sus cómplices se consigue también cerrando todos los portillos que Hitler tiene aún abiertos. Uno de éstos es el del franquismo que oprime a España. Por mediación del franquismo, Hitler recibe víveres, divisiones, material de guerra. Y frente a esta posición de beligerante descarado, ¿cuál es el trato que se da a Franco? Un trato de niño mimado, de dictadorzuelo protegido, a quien se consienten todas las canalladas, a quien se tolera que emplee su fuerza militar en combatir al aliado más potente, más decidido y más abnegado que tienen los Gobiernos de Roosevelt y Churchill: la Unión Soviética.

Esta política funesta, una de cuyas manifestaciones más peligrosas la encontramos en el trato que se da a Franco, perjudica

(Pasa a la pág. 2)

Habla el bandido internacional Núm. 1

Pide más a sus cómplices y Franco es uno de ellos

El discurso de Hitler es una muestra acabada de la grave situación que han creado al poderío nazi las victorias soviéticas, la sistemática destrucción del ejército alemán, que está realizando el Ejército Rojo.

Toda la perorata del bandido internacional número 1, está imbuída de las consecuencias de esta situación, de su gravedad.

Buscando caminos que le ofrezcan remedio a sus derrotas, Hitler intenta torpe y desgraciadamente desnaturalizar y tergiversar el carácter de esta guerra, que es una guerra que los pueblos hacen por su independencia, por su libertad, por las libertades democráticas contra la esclavitud y la expoliación que han ido sembrando por el mundo Hitler y sus cómplices: es decir, el fascismo.

Burdamente Hitler pretende presentar la cuestión de otra manera: una guerra del fascismo contra el comunismo. Pretende resucitar y hacer válida hoy una maniobra que es tan vieja como el fascismo. La de espantar a las gentes con el llamado peligro comunista, la de decirlas que, o se está con su Alemania, es decir, con el nazismo, o todo se derrumbará en una catástrofe apocalíptica. Eso quieren decir sus zarandajas de defensa de la civilización occidental y otras por el estilo, sembradas a voleo en su proclama.

Cierto es que esta impúdica maniobra dió al gran farsante, en tiempos lejanos, algunos resultados cuyas tristes consecuencias han tocado todos los países de Europa, cuyos Gobiernos y clases rectoras cayeron en la celada: Austria, Polonia, Francia, y tantos otros. Pero el mundo ha vivido en estos últimos años trágicas etapas de experiencias que los pueblos no olvidarán, porque saben que tras estas propagandas se ocultaba la dominación nazi, la esclavitud más abyecta, el despojo más inconcebible, el terror fascista más bestial. Los pueblos no caerán ya en la celada. Saben que con esta cantinela, que con este embuste histórico, los nazis pretenden hoy frenar la acción de los países que les combaten, ganar tiempo, tener un respiro para superar esta grave situación en que se encuentran.

Ante el pueblo alemán Hitler ha pretendido justificar lo injustificable: la guerra y sobre todo su criminal agresión a la Unión Soviética. Es de suponer que muchos alemanes se preguntarán: ¿Por qué metió Hitler a la nación en esta criminal aventura que sólo desastres nos ha acarreado? Y Hitler y Goering, el uno en su proclama y el otro en su discurso, intentan explicar lo que no tiene explicación más que en el deseo de dominación mundial y de rapiña del régimen nazi. Ningún alemán creerá esa tontería de que la URSS, que practicaba una consecuente política de paz, que era un faro de paz, representaba un peligro para la nación alemana.

Por medio de amenazas, Hitler presenta en su proclama nuevas exigencias a sus regímenes vasallos. Dice: "..Y cada uno de quienes eludan este cumplimiento habrá de ser destruído". Quiere esto decir que sus cómplices, de grado o por fuerza, habrán de darle más recursos, más soldados, para hacer frente a la situación en el

(Pasa a la pág. 2)

Las fábricas españolas trabajan para Hitler

El franquismo, entre sus formas de beligerancia, realiza una valiosa cooperación con Alemania, fabricando para los nazis material de guerra, bajo el control y dirección hitleriano. Aparte de las industrias de este tipo ya conocidas, en los talleres de Grau, enclavados en las calles de Urgel en Barcelona y Sepúlveda, trabajan doscientos obreros en la producción de motores de aviación y otras piezas de artillería pequeña. En Santander, la fábrica "Corcho e hijos", está dedicada también a piezas de aviación. De Bilbao salen para los nazis los lingotes de hierro de los "Altos Hornos" o las piezas elaboradas en la "Constructora Naval".

Estas industrias que directamente están al servicio de Alemania, son las únicas que en España trabajan a toda marcha, mientras la producción dedicada al país, languidece y está semiparada.

¡Así se trata a nuestros hermanos en Africa!

El trabajo forzado en el desierto, que agota y aniquila a los hombres. Todos los españoles, todos los amigos de España, deben levantar un gigantesco clamor para que termine este crimen sin nombre.

La semana en el Frente Oriental

Hitler ha sufrido en Stalingrado la derrota más grande de la historia moderna

La gigantesca batalla de Stalingrado ha terminado con la más aplastante y completa victoria del Ejército Rojo. En esta batalla los nazis comprometieron centenares de miles de soldados, de los que una parte altamente crecida quedaron en el camino hacia la ciudad del Volga, en la primera fase de la batalla, cuando el Ejército Rojo flexionó sus líneas, sin permitir la destrucción de sus fuerzas ni la pérdida de su material y otros sucumbieron en el inútil ataque a la ciudad gloriosa.

Hitler se jactó por anticipado de lo que consideraba ya una victoria segura. El Ejército Rojo combatía de espaldas al río y contra una tremenda concentración nazi de hombres y material. Durante día y noches millares de aviones bombardearon la ciudad y las líneas soviéticas. Se luchó metro por metro, calle por calle; la ciudad —creían los nazis— estaba ya virtualmente en sus manos, pero el 19 de noviembre los combatientes soviéticos se lanzaron a la ofensiva, rompieron las líneas nazis y las empujaron muchos kms. hacia el Oeste. En el área de Stalingrado quedaba copado un ejército de 330,000 hombres, dotados de un poderoso material. Ese ejército no pudo escapar de la trampa tendida po rel Mando Soviético. La historia militar moderna no conoce una hazaña como ésta que ha sido culminada en la pasada semana. Los nazis no pudieron retirarse ni salvar el material. Desde que el 10 d cenero se les presentó un ultimatum conminándoles a la rendición su suerte estaba sellada. Sólo la soberbia y la brutalidad de los nazis pudo condenarles a la destrucción final. Y el Ejército Rojo cumplió su palabra.

Todo un gran ejército ha sido destruido a las puertas de Stalingrado. Todo aquel ejército soberbio y brutal que pretendió tomar la plaza. 330,000 hombres han sido muertos, o hechos prisioneros.

El material de guerra nazi capturado o destruido es sencillamente inmenso. Sólo en la última fase de la batalla el Ejército Rojo ha capturado, según las agencias de información: 750 aviones, 1,550 tanques, 6,700 cañones, 1,462 morteros, 8,135 ametralladoras, 90,000 rifles, 61,102 camiones, 7,369 motocicletas, 408 tractores, 575 vagones blindados, 299 depósitos de municiones, 320 estaciones de radio y otra gran

(Pasa a la pág. 2)

Medidas bélicas de los nazis en España

A medida que la situación militar de Hitler se agrava, aumentan las medidas bélicas que en España ponen en práctica los propios nazis.

En los Pirineos, los militares alemanes no se han limitado a controlar este paso, sino que bajo su dirección se han efectuado grandes obras de fortificación. En Bilbao, acaba de construirse un aeropuerto con finalidades militares.

En Vitoria y Orense los técnicos alemanes, utilizando mano de obra española reclusos de los batallones disciplinarios y de castigo— han construído campos de aviación.

También son de gran importancia las fortificaciones de Canarias. En Tenerife, se ha redoblado el trabajo de fortificación. Apresuradamente trabajan un crecido número de obreros. En el mes de agosto se aumentó también la guarnición, que fué dotada de mejores pertrechos y cañones de más grueso calibre, así como de defensas antiaéreas más poderosas.

En Ceuta, las obras de fortificación se han empezado con trincheras escalonadas hacia le interior. Allí han sido enviados contingentes procedentes de las recientes movilizaciones.

Franco, sumiso lacayo de Hitler, sometido a las destinos del Eje, intensifica su preparación para cuando la voz de su amo diga: ¡Ahora!

En la pág. 3a.

Respuesta del P. C. de España al Comité Nacional de la C.N.T. en el exilio

SOBRE LAS RESOLUCIONES DEL PLENO DE REGIONALES DE ESTA ULTIMA ORGANIZACION.

En la lucha

Y LOS BARCOS ARDIERON...

Son las seis y media de la tarde. Dos buques abordan la bocana del puerto de Barcelona. Se llaman "Monte Teide" y "Monte Jata". Sus vientres vienen cargados de algodón. Las fábricas textiles de Cataluña que fabrican los uniformes para los Ejércitos alemán e italiano los aguardan con impaciencia. Los obreros del puerto han terminado su tarea diaria, y el precioso cargamento queda en las bodegas de los buques esperando la mañana siguiente. Se monta una estrecha vigilancia de carabineros.

A la una de la madrugada un humo intenso, acompañado de altas llamaradas alumbra la noche silenciosa. Repiquetean las sirenas de alarma. Los bomberos se precipitan. El muelle se puebla de fuerza pública, que acordona el lugar del siniestro. Los esfuerzos resultan estériles. El incendio adquiere proporciones descomunales. Pronto las llamas inundan el horizonte catalán de un vivo resplandor.

Los técnicos estudian las causas que produjeron la catástrofe. La conclusión es simple. Una cerilla. Un cigarro encendido.

Los barcos permanecen dos meses haciendo sus reparaciones. Muchos soldados alemanes no tendrán uniformes de invierno. Los patriotas españoles asestan a los nazis puñaladas certeras en su retaguardia occidental.

EL SABADO 6 DE FEBRERO DE 1943

A las 8.30 p. m. en el

Teatro del Sindicato de Electricistas

(Artes 45)

VICENTE URIBE

Miembro del C. C. del Partido Comunista de España, Ministro de Agricultura del último Gobierno de la República Española

disertará sobre eltema

"QUE ES Y QUE REPRESENTA LA UNION NACIONAL DE LOS ESPAÑOES"

Conferencia organizada por la Delegación en México del P. C. de España y "España Popular".

Actuará la Banda Madrid y se proyectará una gran película soviética.

NoticieroEspañol

Trenes con alimentos para los alemanes, son volados por los guerrilleros

VALENCIA, Enero.

De esta ciudad, vienen saliendo constantemente, vía Alemania, gran cantidad de trenes, llevando los alimentos que roban Franco y los falangistas al pueblo español. Noticias que se han recibido del Pirineo indican que gran parte de estos convoyes no han logrado pasar la frontera francesa, pues antes de llegar a ella, los gloriosos guerrilleros han volado algunos, y otros los han dejado en tales condiciones, que les imposibilitaron seguir el viaje.

Los obreros portuarios exijen empleo para los desocupados

BARCELONA, Enero.

Los trabajadores del puerto han exteriorizado su protesta por el hecho de que, habiendo millares de obreros de carga y descarga sin trabajo se esté empleando en los muelles para dichas faenas grandes grúas, cuando estas evitan la utilización de una cantidad considerable de brazos.

Los obreros portuarios, al manifestar indignadamente esta actitud, reclaman que en las labores de carga y descarga, se dé empleo a mayor número de trabajadores, eliminando para ello si es preciso el empleo del sistema de grúas.

También por Soria hay guerrillas

SORIA, Enero.

Varias familias de esta ciudad, igual que de los pueblos próximos, que tienen hermanos, hijos o parientes luchando con las unidades de guerrillas en los montes, han sido obligadas por la fuerza a marcharse a vivir a puntos más lejanos. El objeto de esta medida es evitar que los guerrilleros de estos contornos reciban constantemente el auxilio de sus familiares, y à través de estos, del resto de la población.

—0—

Consignas antifranquistas en las paredes de las casas

BARCELONA, Enero.

La policía franquista, ha detenido a todos los inquilinos de varias casas del Paralelo. El motivo de la detención fué que tanto las escaleras, como los pasillos, puertas y demas de dichos edificios, amanecieron pintados con grandes inscripciones en tinta negra llamando al pueblo a luchar contra Franco y la Falange, contra la guerra en favor de los nazis, y por la causa de las naciones unidas.

—0—

LOS SOLDADOS, HAN DE SER HERMANOS DE LOS GUERRILLEROS

ZAMORA, Enero.

Para intentar aplastar el glorioso movimiento de los hombres que luchan desde el monte contra la canalla franquista y los saqueadores hitlerianos, el Gobierno ha ordenado la marcha de contingentes de tropas hacia diversas zonas del país donde existen numerosos grupos de guerrilleros. Algunas uniades enviadas a Asturias, no dieron el menor resultado apetecido por Franco. En lugar de dedircarse a la "caza" de los de las guerrillas, los soldados han hecho todo lo posible, y en algunos casos de acuerdo con ciertos oficiales patriotas, para evitar el encuentro con los guerrilleros. De este modo ayudaron a los valientes patriotas del monte.

CADA DIA MAS ODIO CONTRA LOS SINDICATOS FALANGISTAS

BARCELONA.

La lucha de la clase obrera y los trabajadores contra los Sindicatos de Falange es cada vez mayor. A pesar de las violentas amenazas de los delegados sindicales de Falange en las empresas, los obreros se niegan terminantemente a satisfacer sus cuotas al Sindicato, y a prestar el menor apoyo a los bandoleros y explotadores que los dirigen. Los Sindicatos son verdaderas entelequias.

—0—

PROTESTAN LOS OBREROS CORUÑESES

LA CORUÑA.

Los obreros que trabajan en dos fabricas militares de esta ciudad, han manifestado su indignación ante el rumor de que dichas empresas iban a ser trasladadas, una a Bilbao y otra a Asturias, hecho que vendría a agravar el problema del paro obrero en esta provincia. Los franquistas, en vista del malestar existente entre los trabajadores, no se han decidido todavía a anunciar oficialmente dicho propósito.

NI ACEITE, NI AZUCAR, PARA LOS ESPAÑOLES

BILBAO, Enero.

Un grupo de cargadores del puerto que fueron a comer a una fonda, armaron un tremendo escandalo al ver que la comida consistia de unas berzas, cuatro patatas y unos nabos sin una sola gota de aceite o de grasa. Los obreros, en sus voces, condenaban violentamente a los asesinos franquistas y a los ladrones alemanes diciendo: "No hay aceite y hemos estado cargando cientos de barriles; no hay azúcar y hemos estado llenando bodegas de los barcos como si se tratase de sal".

Todas las personas que se hallaban en el comedor de la citada fonda, se sumaron a la protesta airada de los trabajadores portuarios.

EN LAS COLAS DE PAN DISTRIBUYEN LOS PARTES DE GUERRA DE LAS NACIONES UNIDAS

VIGO, Enero.

Los partes de guerra de las Naciones Unidas, de Inglaterra, la Unión Soviética y Estados Unidos, son ampliamente difundidos, y de manera ilegal, por esta ciudad. En las colas de racionamiento de pan, gentes del pueblo hacen llegar de una mano a otra una hoja escrita a máquina, donde figuran los últimos éxitos de las armas aliadas en la URSS y en Africa, contra los bandidos alemanes. A pesar de la rigurosa vigilancia que existe en dichas aglomeraciones, la gente muestra abiertamente su alborozo ante las victorias de las fuerzas soviéticas, y expresa su plena fe en el triunfo próximo de los aliados sobre Hitler.

Crece la lucha de..

(Viene de la pág. 1)

ta cantidad para los presos y las familias más necesitadas, y el resto la consumen ellos.

A esta admirable lucha contra los expoliadores nazi-franquistas, se suman cada vez núcleos más considerables de campesinos, que hasta ahora habían vivido apartados de la lucha, influídos por los elementos reaccionarios. En Navarra, Soria, Zamora y otras partes, la salvaje política de abuso y latrocinio del franquismo contra los labradores, ha determinado la incorporación de millares de éstos al combate contra el régimen de Franco y la Falange, los ha lanzado por el camino de la acción común con sus hermanos los campesinos de los demás lugares de España y con todo el pueblo antifranquista, contra los que esclavizan y matan de hambre a todo el país.

La acción de los campesinos no se limita únicamente a reducir las siembras y ocultar las cosechas, hechos estos de una gran importancia. En muchos lugares, están pasando de manera firme y consecuente, a formas de lucha más elevadas, a la acción de masas en defensa de sus tierras y de sus productos. En el pueblo navarro de la Rivera, los campesinos y sus familias, y a la cabeza de ellos el mismo Alcalde, se lanzaron a la calle violentamente a protestar de las requisas de falangistas y alemanes, y a impedir el robo de los productos agrícolas. En otro pueblo de Navarra, colindante con Francia, todos los habitantes, en su inmensa mayoría labradores, se negaron a entregar a una Comisión de requisadores nazis los víveres que éstos les exigían, liándose a palos con los miserables hitleristas. En un pueblecito de la provincia de Zamora, los ganaderos, con el Ayuntamiento al frente y armados de estacas, libraron una batalla campal con una delegación de falangistas y alemanes que pretendían llevarse cuantas reses allí había. Los campesinos de estos lugares dieron con ello una buena respuesta a los nazis y falangistas, impidienlo que los alimentos y los animales que eran de ellos, sirviesen para disfrute de los bandidos hitlerianos y los asesinos de Falange.

Estos hechos constituyen un ejemplo brillante de cómo hay que organizar la lucha de los campesinos en todo el país. Hay que defender la tierra y las cosechas frente a estos ladrones con todo coraje, con las uñas y con las armas. Ni un solo gramo de víveres debe ir a manos de los franquistas y los nazis. A las bandas de falangistas y hitlerianos que quieren apoderarse del trigo, el arroz, el aceite, las patatas, el ganado, de todo lo que sólo a los campesinos y a nuestro pueblo pertenece, hay que tratarlas como lo que son, como a ladrones y asesinos. Contra ellos hay que lanzar toda la fuerza de que dispongamos. Con estacas y con piedras, con los dientes y con las armas hay que conseguir que los nazi-falangistas que pisen nuestras aldeas no puedan salir jamás de ellas, y que ello sea una advertencia para los demás. La defensa colectiva y armada de los bienes de los campesinos es un deber sagrado. Esta defensa eficaz hay que organizarla en cada pueblo con los Comités de Unidad Nacional, que engloben a todos los campesinos, a todos los antifranquistas y patriotas de cada lugar. A través de esta unidad se podrá impulsar poderosamente la acción en el campo y defender mejor el derecho de los campesinos a disponer de sus productos y a venderlos libremente al pueblo. Esta lucha forma parte de la lucha heroica que libran los obreros, los trabajadores y millones de patriotas españoles contra Franco y la Falange, contra los asesinos hitlerianos, por la salvación de España.

Noticias de la U.R.S.S.

LA CIENCIA MEDICA AL SERVICIO DE LA PATRIA

Recientemente se ha celebrado en Moscú una sesión del Consejo Científico del Comisariado de Sanidad de la URSS, en la que se ha hecho un estudio crítico de los resultados obtenidos últimamente con las medidas sanitarias tomadas en tiempos de guerra. Las aportaciones científicas y su discusión mostraron tres características esenciales, a saber: el carater fundamentalmente preventivo de la medicina soviética, la rapidez de la organización sanitaria del Estado para utilizar en beneficio del Ejército Rojo y del pueblo todos los frutos de la actividad científica, y una aportación entusiasta de los hombres de ciencia soviéticos a la defensa de su patria contra la invasión fascista.

La actividad de los investigadores soviéticos se ha dirigido desde el comienzo de la guerra a luchar contra las enfermedades infecciosas, al tratamiento de los traumatismos de guerra y a resolver los problemas de la alimentación. Al final de la sesión plenaria quedó demostrado que todos los profesores que trabajan en los Institutos científicos pondrán, durante el año actual, todas sus energías al servicio del Estado y del Pueblo soviético en su lucha contra la barbarie fascista.

LAS FABRICAS DE AVIONES SOBREPASAN EL PLAN

Durante el año de 1942, la industria de aviación produjo un 75 por ciento más de aviones que en 1941. Cumplió totalmente el plan propuesto, enviando al frente 16 escuadrillas por encima de el. Además se ha logrado aumentar la potencia de los motores, se mejoró la cualidad de vuelo de los aparatos y se incrementó su potencia de fuego. En una carta que los obreros de la industria dirigieron a Stalin se han comprometido no solo a cumplir el plan para 1943, sino a entregar además una división de cazas, una división de aviones de asalto, y un regimiento de bombarderos de gran radio de acción. Para fabricar estos aviones fuera del plan los propios obreros han recolectado el dinero necesario. En la actualidad se trabaja en el desarrollo de nuevos tipos de cazas y bombarderos, cuyas primeras unidades entraran en acción en la primavera, de acuerdo con la promesa de los técnicos y obreros que los construyen.

LA REGION DE MOSCU RECAUDA 390 MILLONES PARA LA DEFENSA

Los habitantes de la región de Moscú, liberada en la ofensiva que lanzó el Ejército Rojo en el invierno de 1941-42, no solo han trabajado activamente en la reconstrucción de aquella, sino que han recaudado la suma de 390 millones de rublos, que se destinarán a la construcción de dos agrupaciones aéreas, dos columnas de tanques blindados, y baterías de artillería Así lo ha hecho saber a Stalin el Secretario del Comité del Partido de Moscú, camarada Sherbakov.

La semana en..

(Viene de la pág. 1)

cantidad de equipo militar y pertrechos. Si la historia militar no conoce una hazaña como la realizada por el Ejército Rojo, tampoco conoce una derrota que ofrezca la magnitud de la sufrida por el ejército nazi en Stalingrado.

Este lenguaje de heroismo, de soberbia capacidad, de fuerza tremenda, empleado por el Ejército Rojo, por Stalin y el pueblo soviético en Stalingrado es el único lenguaje que los nazis entienden. Al mismo tiempo es el lenguaje que llega más directamente a la Alemania fascista y presta la más decisiva ayuda a la liberación de los pueblos oprimdos de Europa.

La rendción de Von Paulus y sus quince generales, la destrucción del 6o. Ejército y del 4o. Ejército de tanques, la liberación definitiva de Stalingrado son acontecimientos que tienen tremendas consecuencias para la marcha de la guerra. De orden material y militar y de orden moral. Así se lucha contra el enemigo mortal de la Humanidad y así se acelera la victoria.

Cuando escribimos esta crónica una nueva derrota de grandes proporciones se vislumbra para el ejército alemán en la zona del Cáucaso. La toma de Kropotkin y de Tijoresk deja a los nazis atrapados en el triángulo de Novorosika, Kropotkin y Rostov; solamente les queda la línea que conduce a Kuschavka, amenazado ya por las tropas soviéticas desde Yegorlik, tomado el 27 de este mes. Y el escapo a través del estrecho de Kerch, dominado por la Flota Roja. Doscientos mil alemanes están dentro de ese triángulo.

La ofensiva de Voronezh continúa al mismo ritmo, conservando, como toda la ofensiva general, la característica de destrucción de las fuerzas nazis. Más de 100,000 prisioneros, 7 Divisiones atrapadas, y un botín fantástico de material han perdido los alemanes hasta este momento.

Toda esta situación está teniendo consecuencias profundas en los Ejércitos vasallos del hitlerismo. Húngaros, rumanos e italianos se entregan por centenares a los combatientes rojos, con todo su material intacto. Otros muchos miles han sido muertos. Y hasta Italia, Hungría y Rumania llega la ola de indignación contra los desastres a que Hitles ha llevado a esos pueblos, con lo que crecen las dificultades para que pongan a su disposición nuevas fuerzas y la lucha popular contra la guerra nazi toma mayores proporciones.

Terminamos nuestro comentario semanal sin que las ofensivas soviéticas pierdan su intensidad. Continúa el avance hacia el Oeste. Krasnodar, Rostov, Karkov, Kursk se aproximan al alcance de los infantes soviéticos.

En torno a la Conferencia de ...

(Viene de la pag. 1)

a la marcha general de la guerra, la prolonga, crea peligros en estrategicas zonas de Europa y produce un inocultable malestar en las fuerzas mas fondamente democraticas de la coalicion: los pueblos, la clase obrera de los diferentes paises, los antifascistas de todas las naciones, dispuestos a todos los sacrificios para abatir a Hitler.

Habria sido de desear que de Casablanca hubieran salido soluciones que hubieran puesto fin a esta politica. Pero de que esto haya sido así no se advierte el menor sintoma en las abundantes informaciones aparecidas con motivo de la entrevista.

Pronto veremos en que medida acelera las operaciones contra el nazifascismo, y en que medida, por lo tanto, es proveechosa para acercar la victoria la Conferencia de Casablanca. A la altura en que se encuentra la guerra, y en la situacion que mas arriba describimos someramente, son los hechos, sobre todo, los que han de ilustrarnos, son los hechos, en definitiva, los que valen y ofrecen mayor utilidad a la victoria. Aguardando esos hechos, han quedado todos los que desean, sin reservas, sin esperas de doble fondo, sin temores fomentados por la propaganda hitleriana, la victoria de las Naciones Unidas.

En cuanto a la medida en que la Conferencia de Casablanca ha de ser provechosa para los pueblos, nosotros los españoles tendremos una prueba concluyente en el trato que se dé, en adelante, a los refugiados españoles prisioneros en Africa.

Han pasado ya tres meses desde que las tropas anglo norteamericanas pusieron pie en aquella tierra antes oprimida por el regimen hitleriano de Vichy, y esta es la hora en que nuestros compatriotas, inicua y dolorosamente martirizados en los campos de concentracion de Africa, no han sido puestos aún en libertad. ¿Es que se trata de fascistas, de delincuentes o siquiera de hombres de dudoso significado político? Nadie se atreve a decir eso. Los españoles torturados en los campos de concentración de Africa son viejos y gloriosos luchadores antifascistas que se encuentran en esta situacion a consecuencia de la persecución desatada contra ellos por Franco, por Hitler y por el regimen de Vichy; tres patas del banco del fascismo, tres enemigos de las Naciones Unidas. Los españoles, a quienes tan injustamente se mantiene hoy en esos campos de concentración, son combatientes antinazis mucho más probados que el desvergonzado Monsieur Peyruton.

Su permanencia en los campos de concentración de Africa como presos vilmente tratados, como condenados que perecen lentamente víctimas de un trato dantesco, es un crimen sin nombre cuya visión Mister Roosevelt y Mister Churchill han tenido ante sus ojos durante sus diez días de estancia en Marruecos.

Hacer justicia, poner en libertad a estos soldados de las Naciones Unidas demostraría a los pueblos que se quiere aplicar procedimientos democráticos, que por medio de una política limpiamente antifascista, se quiere avivar más y más el entusiasmo democrático de millones y millones de hombres, que se lucha sin reservas por la libertad, que se quiere utilizar en la lucha por la victoria todas las maravillosas energías de los pueblos, que se va a batir al fascismo en todas sus formas sin Francos y sin Peyrutons. ¡Esto sí que beneficiaría realmente la causa de las Naciones Unidas y no la puesta en práctica, como ha ocurrido en Africa, de desacreditadas y antidemocráticas fórmulas políticas que, proyectadas en el porvenir, abren ante los ojos de millones de hombres una inquietante y angustiosa interrogación!.

La intensificación de las operaciones contra Hitler, la rápida apertura del segundo frente en Europa y la aplicación de procedimientos democráticos, eso es lo que realmente fortalecerá a las Naciones Unias, eso es lo que realmente acercará la victoria y permititrá extraer de ella los frutos de paz, libertad y progreso que los pueblos esperan.

La Union Nacional es...

(Viene de la pág. 1)

Los núcleos, organizaciones y movimientos republicanos y obreros desde un principio supieron oponerse a la traición franquista porque veían claramente a dónde conducía. Las fuerzas obreras, populares y democráticas que tantos ejemplos de heroísmo y abnegación llevan dados al servicio de los intereses nacionales deben ser el núcleo fundamental y más efectivo de la lucha, debe dirigir el bloque de todos los que combaten. Pero hay otros muchos millones de españoles, que a pesar de nuestras advertencias de lo que el franquismo significaba sólo han aprendido sobre la trágica experiencia de estos años de régimen fascista.

Gentes que creyeron posible una existencia soportable y la independencia nacional bajo un régimen fascista pero que en estos años de franquismo han visto su propia vida deshecha y a España víctima del hambre y la miseria y entregada al invasor. Campesinos, soldados, mujeres, creyentes, comerciantes, industriales, españoles que padecen en sus personas, sus creencias y sus intereses las consecuencias de la dominación nazi, fuerzas que manifiestan ya su oposicion contra el regimen, con las que nosotros tenemos el deber y la necesidad de unirnos para ganarles a la lucha decidida contra el régimen y componer juntos el bloque suficientemente solido y fuerte que esté en condiciones de llevar a cabo la lucha contra Franco y Falange de manera efectiva y definitiva.

Nosotros vemos la Unión Nacional como la expresión de la lucha organizada de esos millones de españoles, de una lucha más sólida y unida. De una lucha llena de sacrificios y esfuerzos pero que es la única que puede librarnos de sacrificios mil veces más dolorosos realizados no al servicio de nuestra libertad sino como camino de nuestra esclavitud.

Nosotros la propugnamos así; la practicamos así dentro y fuera de España: Unión Nacional para el combate y Unidad Nacional para el combate quiere decir que los trabajadores, los campesinos, los estudiantes, los comerciantes, todos los que han sido movilizados para el Ejército se unan en los cuarteles para oponerse a ser enviado al frente Oriental, o a Marruecos, o a Canarias. Se unan para negarse a combatir al servicio de Hitler, se unan para marchar con los guerrilleros.

Unión Nacional quiere decir que lo campesinos, arrendatarios, jornaleros, braceros, peones, se unan para defender las cosechas contra los robos de nazis y falangistas. Se unan para impedir, con la ayuda de los guerrilleros, los envíos de víveres a Alemania y para hacer frente a los ladrones del Gobierno franquista que engordan sus fortunas con lo que roban a los campesinos.

Unión Nacional quiere decir que las mujeres se unan para defender su vida y su pan y la vida y el pan de sus hijos y esposos. Quiere decir que se unan para impedir que los soldados sean enviados al matadero de Hitler, para impedir que el pan de sus hogares sea enviado a Alemania.

Unión Nacional significa que los obreros se unan entre sí y con los campesinos, con los soldados, con las mujeres, con los jóvenes, para luchar los primeros y los más audaces contra el régimen franquista, contra la explotación brutal de que son víctimas por parte de los tiburones de Falange.

Quiere decir que se unan y conduzcan adelante la lucha de toda la población contra el hambre y la miseria. Que se unan para sabotear la producción de guerra o para entregársela a los guerrilleros cuando les sea posible, para entregar los productos que Falange envía a Alemania.

Es decir, Unión Nacional, quiere decir lucha organizada y unida de todos los patriotas contra los dominadores nazis y sus servidores falangistas.

Por eso entendemos la Unión Nacional no como una combinación parlamentaria o un conjunto de fuerzas que se concierten para distribuirse los beneficios de la victoria, sino como un movimiento organizado decombate para alcanzar esa victoria, que nadie ha de regalarnos. Por eso pensamos que todo movimiento de unidad necesita dirigirse a las fuerzas más amplias; nacionales, para organizarlas en la lucha. Por eso no concebimos Gobiernos que no tengan como misión esencial dirigir la lucha de los españoles contra el franquismo, y que, en consecuencia, sean órganos representativos de todas las fuerzas que intervengan en esa lucha. Por eso trabajamos incansable y tenazmente para estructurar ese movimiento deUnidad Nacional, porque sabemos que la victoria contra el franquismo sólo la obtendremos a través de la lucha y que esa lucha sólo podrá realizarse con éxito si en ella intervienen las más amplias fuerzas nacionales.

Habla el bandido...

(Viene de la pág. 1)

frente oriental y combatir a las Naciones Unidas. Y entre esos cómplices de Hitler, a quienes se dirigen estas palabras se encuentra Franco. La visita de Arrese a Berlín, donde durante algunos días ha recibido órdenes de Hitler, el reconocimiento de la División Azul como cuerpo expedicionario del Ejército franquista y muchos hechos últimos, demuestran que Hitler ha pedido a Franco más, y que Franco le va a dar más.

Nadie debe olvidar en estos momentos que el pelele hitleriano que encabeza el régimen que oprime a España, usando el mismo falso pretexto del peligro comunista, ha manifestado en diversas ocasiones que si la situación de Hitler se agravaba — y esa agravación está a la vista — enviaría millones de españoles a que murieran en su servicio.

Ultimamente por si sus afirmaciones habían quedado olvidadas para algunos, Franco ha pronunciado ante el embajador nazi en España, von Moltke, palabras que, además de rebosar vileza, demuestran la servidumbre al nazismo. Ha dicho al embajador... "al ofrecer la leal colaboración de mi gobierno para el triunfo de vuestra nación...". Ahora la exigente intimidación de Hitler a sus vasallos demuestra que el nazismo se dispone a utilizar a su servidor Franco hasta el máximo. Nos advierte a nosotros, los españoles, que la beligerancia franquista al lado del Eje va a ser rápida y considerablemente intensificada.

La proclama de Hitler demuestra que los nazis no permitirán el menor regateo ni la menor vacilación. Por otra parte, el régimen de Franco y la Falange tiene su vida vinculada al nazismo y contra la mayoría inmensa de los españoles se sostiene como parte integrante del nuevo orden. Dará a Hitler todo lo que Hitler pida, a fin de que la muerte no los sorprenda juntos.

Ante estos hechos, nuestro pueblo solo tiene un camino y un deber: Impedir con una lucha cada día más alta y unida que salgan de España en ayuda de Hitler soldados, trabajadores, víveres, y recursos de cualquier índole que sean.

Por sacrificios que haya que hacer en este combate, siempre serán inferiores a los sacrificios que Hitler y Franco preparan para el pueblo español, precisamente en contra de los intereses y la libertad de éste, precisamente para prolongar su esclavitud y las de los países de Europa, caídos bajo el nazifascismo.

Medidas represivas contra la solidaridad en favor de los presos

CADIZ, Enero.

El sentimiento y la práctica viva de la solidaridad hacia las víctimas del terror franquista es tan grande, que los bandoleros del régimen han dictado medidas de violencia contra los que la practiquen. Según una medida del Gobierno, toda persona que se logre saber que ayuda a los encarcelados, será multada con 5 pesetas por cada cinco céntimos que haya aportado.

A pesar de esto, y de otras medidas más graves, la solidaridad hacia los presos es cada vez más vigorosa, y la creciente ayuda se observa en los paquetes de ropa y comida que llegan a las prisiones.

Ayudad a "España Popular"

Respuesta del P. C. de España al Comité Nacional de la C. N. T. en el exilio

El Comité Nacional de la C. N.T., envió una carta a la dirección del Partido Comunista, desando tener la opinión de éste referente a una de las resoluciones adoptadas por la C.N.T. en su último pleno. La C.N.T. hizo públicas estas resoluciones, algunas de las cuales han sido comentadas en estas columnas.

La dirección del Partido Comunista de España ha contestado al Comité de la C.N.T. con el siguiente documento:

México, D. F., Febrero 1o. de 1943.

Al Comité Nacional de la Confederación Nacional del Trabajo de España en el exilio.

Estimados compañeros:

En nuestro poder la vuestra del 30 de diciembre pasado, acompañada de copia de una de las resoluciones del Pleno de Regionales de la C. N. T. en el exilio, la titulada: "Colaboración con todos los sectores con quienes actuamos en España en el Pleno Nacional". Como en la vuestra nos rogáis os hagamos presente la opinión del Partido Comunista, respecto a dicho dictamen, ésta tiene por objeto poner en vuestro conocimiento el juicio que nos merecen las resoluciones de vuestro Pleno. Es forzoso por nuestra parte, pues vuestras resoluciones han sido hechas públicas, que tomemos en conjunto el contenido de ellas a fin de tener presente todos los elementos de juicio y no únicamente el dictamen que nos enviáis.

En primer término deseamos dejar patente que no compartimos ni las interpretaciones políticas, ni las calificaciones, ni las intepretaciones de hechos que corren a todo lo largo de vuestro documento. Y en este orden queremos puntualizar sobre aquellos que se refieren al Partido Comunista de manera particular. Es completamente falso que el Partido Comunista de España reconociera jamás a la Junta de traición casadista. Por el contrario, es harto evidente que los comunistas, nos opusimos, hasta con las armas, a la mencionada Junta, cuyo carácter de entrega y traición no pasó desapercibido ni un momento para nosotros. Allá la representación de la CNT que declara haber reconocido como Gobierno a lo que no era más que una agencia del enemigo. Pero no es lícito pretender cubrir penosas responsabilidades falseando los hechos que están en la memoria de todos y cuyas consecuencias han sido y son harto dolorosas para el pueblo español.

En segundo término, el Partido Comunista de España, no admite que ninguna otra organización se erija en distribuidora de características mayoritarias o minoritarias del grado de influencia de las diversas fuerzas políticas republicanas, incluido nuestro Partido. Nos referimos al hecho de que en vuestro dictamen afirmáis, con imprudente ligereza, que vuestra organización representaba y, por consecuencia, representa, una fuerza superior a cualquier otra coalición de sectores y grupos. Esto dista mucho de la verdad y no corresponde de ninguna forma a la realidad. Además, de que en la C. N. T., como organización sindical, participaban cientos de miles de trabajadores que en política militaban en los partidos socialista, comunista, republicano de diversos matices o eran simpatizantes. El Partido comunista no admite otro dispensador de confianza y fuerza de opinión que el voto y la voluntad del pueblo, el verdadero soberano. No hay duda de que éste deposita su confianza en aquellas fuerzas que en todos los momentos, tanto en los de triunfo como en los de derrota pasajera, sepan luchar junto a él, comprendan sus aspiraciones y muestran su abnegación, su capacidad, su clarividencia política para dirigirle en la lucha contra el enemigo y por el triunfo de los ideales de emancipación.

Desde el punto de vista táctico, nos parece un error garrafal pretender imponer un determinado carácter a un Gobierno, en las condiciones de España, así como cuanto se refiere a la composición numérica de las fuerzas políticas que lo integran. Es indudable que el problema de Gobierno es una cuestión actual para los españoles. Pero la solución preconizada por los camaradas de la CNT, está completamente de espaldas a las verdaderas necesidades de la lucha. Esto se pone más de relieve cuando vemos que ni en este dictamen ni en ninguno de los hechos públicos, se aborda, ni de cerca ni de lejos, el problema de la lucha del pueblo español.

Juzgamos como verdaderamente lamentable el que las organizaciones de la CNT demuestren en la práctica que no se preocupan por la titánica lucha que lleva a cabo el pueblo español y, a su cabeza, la heroica clase obrera de España, ni estiman imprescindible situarse en relación con ellos. La ausencia de toda referencia a las luchas actuales contra Franco y Falange, la ausencia de dictámenes en relación con los deberes de la clase obrera y de todos los patriotas, para impedir la ayuda militar, económica y política del sangriento Franco y su amo Hitler; la ausencia de toda referencia a los tremendos peligros que se ciernen sobre nuestra patria de ser arrojada totalmente a la guerra hitleriana, la ausencia de todo cuanto se refiere a la unidad de lucha de las fuerzas obreras, democráticas y patriotas en el país, para derrotar a Franco y Falange, trae como consecuencia que no conozcamos vuestro pensamiento político sobre los problemas más agudos, urgentes y verdaderamente importantes del momento actual.

Por estas razones no encontramos en vuestro documento ninguna base para la colaboración y la unidad entre las fuerzas políticas republicanas. Las bases de unidad, factibles y necesarias, a nuestro juicio, son aquellas que se proponen un objetivo: destrozar el franquismo; las que tienen un programa en consonancia con las necesidades del pueblo; lucha contra la guerra hitleriana, y todas sus manifestaciones; defensa de las reivindicaciones populares; contra el hambre, contra el terror. Que defienda los derechos democráticos del pueblo, la libertad de reunión, de prensa, de asociación, que tenga por objetivo hacer del pueblo el dueño de sus destinos. Que tienda a defender la independencia de la nación hoy en peligro de desaparecer totalmente a manos de los miserables falangistas.

No pensamos que sirva a la lucha y a la unidad, idear fórmulas para cubrir las vacantes producidas en la Jefatura del Estado republicano, de espaldas a la lucha y sin relación con ella. Creemos que se sirve al pueblo, a la clase obrera y a la patria uniéndonos con todos bajo un programa que tenga relación con las más caras aspiraciones del pueblo en el momento actual, que sea el motor de la lucha, que impulse el esfuerzo unificado de todos los patriotas, que despierte confianza en nuestras propias fuerzas y ponga en movimiento todas las energías populares. Somos ardientes partidarios de la más estrecha unidad de todas las fuerzas obreras y democráticas, de todos los hombres y organizaciones del campo republicano para dirigir la lucha de nuestro pueblo contra Franco y Falange. Creemos que tal unidad es altamente beneficiosa para nuestro pueblo y la reputamos indispensable, si todos queremos estar a la altura de nuestro glorioso y heróico pueblo y si sentimos la responsabilidad de haber tenido la confianza de nuestros compatriotas y camaradas, hoy víctimas de la más feroz y sangrienta tiranía. El Partido Comunista de España ha hecho cuantiosos esfuerzos para lograr esta unidad y podemos decir que con éxito allí donde más importa, es decir, en España. No cejaremos en nuestro esfuerzo de unidad, porque estimamos que no hay otro camino de salvación para nuestro pueble que el de luchar todos unidos.

Los momentos actuales y los que se avecinan exigen, a nuestro juicio, que todas las fuerzas políticas y sindicales del campo republicano se unan estrechamente en torno a un programa de verdadera Unión Nacional en defensa de la independencia y la libertad de España, de cara a España, con la vista puesta en los intereses presentes y futuros de nuestro país. Esta unidad de acción de las fuerzas republicanas permitirá, en el curso de la lucha, plantearse el problema de la constitución del Gobierno donde todas las fuerzas y sectores nacionales en lucha contra el franquismo, Hitler y Falange, estén representados y resolverlo de acuerdo con las necesidades de la lucha y de la unidad. Estimamos que ésto es urgente hacerlo, pero ningún paso serio podría ser dado de espaldas al pueblo, a la lucha y a las actuales necesidades de España. Los intereses de España, la causa de la independencia y de la libertad de España, no pueden estar en mejores manos que en manos de las fuerzas republicanas unidas a todos los patriotas amantes de la libertad y de la independencia de nuestro país. Esta unidad es necesaria, la exige nuestro pueblo, y es posible. Sólo falta que por encima de banderas, intereses particulares o de grupo, se coloque el interés supremo de nuestro pueblo, se coloque la necesidad de aportar todo el esfuerzo preciso para derrotar a las bandas nazi-falangistas, verdugos del pueblo español. La unidad debe tener como objetivo la victoria del pueblo y la nación sobre Franco, Hitler y Falange. No se nos alcanza que pueda haber interés superior a éste, ni causa bastante que impida la unidad de las fuerzas republicanas y patriotas para salvar a España. La unidad en la lucha favorece y beneficia al pueblo español y a la causa de la democracia internacional. La desunión favorece al enemigo y ocasiona mayores sufrimientos y miseria a los que padecen bajo la bota del cruel y despótico fascismo. Ese es nuestro criterio y por esta causa somos acérrimos partidarios de la unidad.

Otra cuestión que pone de relieve que tales resoluciones están de espaldas a las preocupaciones vitales de la clase obrera, es la carencia de propuestas concretas sobre el problema de la unidad sindical. Vosotros debéis de conocer que todas las luchas, plantes o protestas de los obreros de Vizcaya, Barcelona, Asturias, Levante, etc., tienen un profundo carácter unitario. Los obreros van forjando, en la más terrible situación, su propia unidad sindical, porque ésta es una necesidad para hoy y mañana y la mejor forma de superar los errores de ayer que tenían su base en la división que existió en las filas del movimiento sindical en España. Las experiencias de unidad que conocemos se producen en fábricas y talleres, en minas y puertos, son aleccionadoras para todos nosotros, ya dicen bien claramente que la clase obrera tiene conciencia plena de que en la unidad de sus fuerzas encuentra armas de victoria para sus luchas diarias. Por ésto, resulta lógico que toda reunión de carácter proletario y de importancia, y más aún si se trata de organizaciones sindicales, aborde la forma de ofrecer orientaciones concretas para dar una seria ayuda a la clase obrera en la unificación de sus fuerzas sindicales, para impulsar la lucha, con vista a crear las condiciones que permitan llegar a la Central Sindical Unica del proletariado español.

Nosotros concebimos la unidad sindical en función de la lucha, con vista al mejoramiento constante de las condiciones de vida de las masas obreras y populares. La unidad sindical para la lucha por las reivindicaciones económicas de la clase obrera, entre las cuales queremos destacar: Que se asegure plenamente a los trabajadores y a todas las masas populares, los artículos de comer, vestir, arder, indispensables para su sostenimiento; contra el criminal envío a Alemania e Italia de los víveres que se niegan al pueblo, contra el almacenamiento y la creación de grandes stocks de alimentos con vistas a la guerra, contra los grandes acaparadores y especuladores straperlistas que se enriquecen a costa del hambre de las masas, protegidos por la vergonzosa corrupción de los mismos organismos oficiales; el establecimiento y cumplimiento efectivo de la jornada de ocho horas en todas las empresas y profesiones; el aumento de salarios de acuerdo con los cambios producidos en el costo de la vida; la expulsión inmediata de todos los lugares de producción de cuantos extranjeros llegaron a España durante o después de la guerra con las fuerzas invasoras; subsidio para cuantos obreros se hallen en paro forzoso.

Seguramente, conocéis el Manifiesto hecho público por el Comité Central del Partido Comunista, con fecha 16 de septiembre de 1942. Ahí está expuesta nuestra posición política. Todos los acontecimientos posteriores confirman, a nuestro entender, lo expuesto en el citado documento. Pensamos que conserva todo su vigor y las proposiciones allí enumeradas continúan siendo válidas. Creemos factible y necesaria la unidad de las fuerzas republicanas, que podría tener, por ejemplo, el siguiente programa:

1.—Luchará con los medios a su alcance contra la entrada de España en la guerra al lado de Hitler.

2.—Luchará contra toda forma de intervención de España en la guerra.

a) No enviar ningún hombre más a combatir o a producir al servicio del imperialismo alemán.

b) Retorno de la División Azul.

c) No enviar materias primas, víveres, conservas, combustibles, productos manufacturados a la Alemania nazi ni a la Italia fascista.

3.—Luchará por la ruptura de todo acuerdo o pacto militar, político, económico y "cultural" de España con la Alemania hitleriana y la Italia fascista.

4.—Luchará por la más amplia libertad de los presos y condenados por el régimen fascista.

5.—Luchará por el retorno de los refugiados republicanos españoles, sin represalias de ningún género.

6.—Luchará por la reconquista de todos los derechos políticos, civiles, de reunión, asociación, manifestación y prensa para el pueblo español.

7.—Luchará por el mejoramiento de las condiciones de vida de las masas populares, racionamientos, salarios, horas de trabajo, vivienda, etc.

8.—Luchará, una vez derrotado el régimen de Franco, para asegurar a todos los españoles, que no tengan las manos manchadas de sangre, la posibilidad de emitir su opinión sobre el futuro de España.

Este programa lo presentamos como proposición. Otras fuerzas pueden presentar las que estimen convenientes. Confiamos, en que, a pesar de divergencias en cuestiones secundarias, existen suficientes motivos y necesidades en la lucha contra Franco y su política, que hagan posible en plazo rápido el acuerdo entre todos nosotros.

Ponemos en vuestro conocimiento que la dirección del Partido Comunista de España, está en condiciones de contestar a todas las explicaciones y aclaraciones, verbales o por escrito, que juzguéis necesarias, sobre la posición de nuestro Partido.

Asimismo, os manifestamos que esta respuesta a vuestra petición sobre el juicio que nos merece vuestra resolución, la haremos pública, correspondiendo a la publicidad hecha de los documentos y las resoluciones del Pleno de la CNT.

Recibid, camaradas, saludos fraternales.

POR LA DIRECCION DEL PARTIDO COMUNISTA DE ESPAÑA,
VICENTE URIBE.

El Coronel General Rokossovsky, una de los grandes jefes militares de la Unión Soviética, héroe de Stalingrado.

Gran acto de unidad de los españoles en Cárdenas, Cuba.

Siguen los españoles residentes en Cuba apretando sus filas para luchar contra Franco y Falange, ayudar a la libertad de España, y a contribuir al triunfo de las democracias en el mundo. Organizado por el Frente Nacional Antifascista, se celebró recientemente en el Casino español de Cárdenas un gran acto de unidad.

La inmensa mayoría de los españoles de Cárdenas y su provincia, gran número de cubanos amigos de nuestro pueblo y representaciones de centros y organizaciones antifascistas, figurando en la presidencia, el Alcalde municipal, el Gobernador de la provincia, el Presidente del Comité de unidad de los españoles, del Casino Español, del Centro asturiano, de las Casas de la Cultura de Cárdenas y Matanzas, del Frente Antifascista Nacional y local, etc.

Pronunciaron combativos discursos en pro de la unidad de todos los españoles contra Franco y Falange, contra la guerra al lado de Hitler, por la salvación de la Patria, los señores Pérez Corcho, por el Casino Español, el alcalde municipal, el Presidente del Comité de Unidad, señor Cué; el ingeniero señor Fresneda y otros oradores. Cerró el acto con un vibrante discurso el representante del Frente Nacional Antifascista camarada Santiago Alvarez. Recogiendo el espíritu del acto, afirmó que no había opción: "Hay que estar con Hitler o contra Hitler, con España y su pueblo o contra España y su pueblo, con Cuba o contra Cuba". La respuesta de los españoles no puede ser más que esta: "¡Estamos dispuestos y en pie para luchar por Cuba, contra Hitler y por una España libre y soberana!".

La Asamblea por aclamación acordó dirigir un telegrama a Franco exigiendo "cese la ayuda a Hitler, se mantenga a España alejada de la guerra a favor del Eje, se termine la represión y se conceda una amnistía total".

Así los españoles de Cuba contribuyen eficazmente a evitar la participación total de España en la guerra en favor del Eje y dan al resto de la emigración de América un ejemplo de unidad de lucha contra Franco.

—O—

Homenaje a la URSS

El pasado viernes se celebró el homenaje que rindieron a la URSS los intelectuales mexicanos y españoles, y de otros países residentes en México.

El señor Castro Leal, pronunció unas emocionadas palabras en que expresó su admiración por la Unión Soviética. El gran poeta Pablo Neruda recitó un nuevo poema dedicado a Stalingrado, cuyas estrofas llenas de belleza y emoción, produjeron el entusiasmo de todos los asistentes al acto. Ana Seegers, la escritora alemana, pronunció vibrantes palabras. El poeta catalán Carner expresó lo que la URSS representa en esta guerra y como faro de pueblos.

La concurrencia fué numerosísima.

Procedimientos de robo

El franquismo es especialista en robar el dinero de los españoles por los procedimientos más inverosímiles. Los impuestos indirectos, gabelas, multas, etc., son ingresos boyantes y contínuos. Pero también lo son, la entrada en España de españoles que consiguieron su fortuna tras lucha tenaz por tierras de América. En cuanto el barco atraca en puerto español, se efectúa la primera requisa. Un considerable tanto por ciento —frecuentemente el cincuenta— sobre el dinero en efectivo al llegar el viajero. Si transportó coche particular queda requisado por la autoridad, y su propietario lo pierde de vista para siempre.

No hace mucho, un español de Cuba fué a España a casarse. Para conseguir regresar hubo de pagar a determinada autoridad provincial la cantidad de diez mil pesetas por la autorización de salida. El interesado se opuso en principio, a entregar la cantidad demandada, pero su suegro, que buen conocedor de los métodos contundentes que usan los falangistas, le convenció. Preferible era perder las diez mil pesetas a que su hija fuese asesinada o encarcelada como represalia.

Y este mismo hombre dice:

—Desde luego no pienso volver. Aquello es un infierno. Ni en el hotel se puede descansar. A horas intempestivas se presenta la policía y exige la presentación de los documentos acreditativos "de lealtad al régimen". Y cuando no es la policía, son los tiros callejeros. No digamos que sean diarios. Pero sí frecuentes. El pueblo hace justicia sobre algún falangista. Otras veces los tiros se originan por las discrepancias y rivalidades entre falangistas y requetés, que están hoy tan vivas como ayer. En ocasiones los tiros dan en blanco. Cae un falangista o un requeté. Para la organización que sufrió la baja queda en senta, el sueño de la noche se intepie la necesidad de revancha. Y cuando de nuevo la ocasión se prerrumpe bruscamente por el sonido de los disparos.

La producción soviética aumenta diariamente

A pesar de las pérdidas sufridas desde la iniciación de la guerra, las industrias bélicas soviéticas están produciendo más armas, municiones, tanques y aviones que antes de la guerra, y su producción crece diariamente. Cientos de miles de empresas trabajan ahora mejor que antes de la guerra y, lo que es más importante, la industria soviética en su conjunto y todas sus más importantes ramas, han incrementado considerablemente en el último año el volúmen de su producción", escribe Pravda en un artículo sobre la retaguardia soviética.

"Una pequeña planta de armas fué evacuada a mediados de octubre, y el último tren cargado con su equipo llegó a los Urales once días más tarde. En los primeros días de noviembre se reemprendió el trabajo en esta planta, y en el plazo de un mes ya había producido la primera remesa de armas. En febrero la planta había alcanzado el nivel de producción de antes de la guerra. Hoy en día produce una y media veces más que antes de la guerra, en tanto que el costo de la producción ha disminuído en un 50 por ciento. Este es uno de los muchos ejemplos que podríamos citar.

"Cuarenta y cinco días después de haber sido evacuada de Leningrado una planta de aviones, ya estaba produciendo lo mismo que antes de la guerra. Las industrias bélicas en su conjunto, están produciendo más que antes de de la guerra en sus nuevas localidades, y han rebasado el plan de disminuír el costo de la producción para la primera mitad del año en curso.

"Las obras de construcción se llevan a cabo a un ritmo que no tenía precedentes en tiempo de paz. Así, por ejemplo, 16 edificios de una importante planta bélica fueron construídos en 20 días. Como resultado de las obras de construcción en 1942, la capacidad de ciertas ramas de la industria exceden el nivel de pre-guerra. Además, en las obras de construcción se ahorraron varios cientos de miles de toneladas de metal.

"La guerra exige un enorme trabajo de organización para poder abastecer de provisiones al Ejército y al país. Desde el principio de la guerra, el total de la región sembrada (excluyendo las regiones ocupadas provisionalmente por los invasores), ha aumentado en más de dos millones de hectáreas. Además, las bases de abastecimientos locales, en toda una serie de distritos, han aumentado considerablemente".

—O—

La emigración española en México

EL HOGAR DE LA JUVENTUD ESPAÑOLA. — Los jóvenes españoles tienen ya su hogar de recreo, de cultura y de actividad antifranquista y patriótica. Así lo manifiestan en un mensaje lleno de amor a nuestro pueblo y de fé; en su lucha por la libertad. Tienen garantizado el éxito por la calidad de las adhesiones individuales y colectivas que han recibido, y sobre todo por las firmas que pasan del centenar de jóvenes de todas las tendencias que patrocinan este Hogar juvenil. Pronto en él se agruparán todos los jóvenes españoles anhelosos de contribuír con su esfuerzo a la salvación de España en la lucha que nuestro pueblo realiza contra la barbarie franquista y hitleriana.

UN MANIFIESTO DE UNIDAD

El Frente Democrático español de Veracruz, ha publicado un manifiesto en que sale al paso, con irrebatibles argumentos, de la maniobra falangista del llamado Ministro de Estado, General Jordana, que en cable muy difundido, en América miente una neutralidad que niegan hasta la saciedad los hechos. El manifiesto ha producido, según nuestras noticias, un gran efecto clarificador entre los emigrados de aquel Estado, demostrando que Franco no solo ha sido siempre beligerante, sino que se dispone a serlo de manera total, lanzando a España a la guerra al lado del Eje. Muchos acontecimientos recientes así lo prueban. Estamos seguros de que el Frente Democrático de Veracruz, que ya ha hecho tan buena obra con la publicación de este documento unitario, la completará con actos efectivos de solidaridad y ayuda en favor de la lucha de nuestro pueblo, contra la guerra, en favor de los refugiados en Africa, en defensa de la libertad de los presos, en combate contra el hambre que asuela a nuestro país.

HOMENAJE AL "NACIONAL"

En el nuevo domicilio del Centro republicano español se celebró el sábado día 30 de enero, un banquete, con que los españoles residentes en México, se congregaron en torno al diario "El Nacional", personificado en la persona de su director Sr. Raúl Noriega, por sus simpatías con nuestro pueblo y la emigración republicana.

Fué numerosísima la concurrencia. Todos los sectores de la emigración estuvieron presentes o adheridos. Se leyeron también muchas adhesiones de los diversos países de América en solidaridad con la significación del acto.

El Sr. Noriega, con sobrias palabras, exaltó el heroísmo del pueblo español en defensa de su propia tierra y de la libertad del mundo, y proclamó la solidaridad de México entero hacia esa causa que es la de las Naciones Unidas.

El pescado de Galicia solo lo comen los alemanes

El Ministerio franquista de Comercio, acaba de informar que la exportación de pescado hecha durante el año último ascendió a la suma de setenta millones de pesetas. Las Palmas, Vigo, así como otras ciudades de gran importancia pesquera en el Cantábrico, van a la cabeza en la exportación. La absoluta mayoría del pescado ha sido enviada a Alemania. A pesar de la abundancia de pesca en Galicia, la población se pasa semanas enteras sin probarla, y cuando consigue comprar pescado, es pagado por él precios astronómicos.

Está a la venta el número 9
correspondiente al mes de Enero de 1943 de la Revista

"Nuestra Bandera"

Conteniendo el siguiente sumario:

Editorial: LENIN, FUNDADOR DEL ESTADO SOVIETICO.

Alexandrov: LENIN SOBRE LA DIALECTICA Y LA POLITICA MARXISTAS.

S. Carrillo: LAS ENSEÑANZAS DE LENIN INSPIRAN A LOS COMUNISTAS ESPAÑOLES EN LA LUCHA CONTRA EL FRANQUISMO Y LA GUERRA HITLERIANA.

NUESTRA APORTACION A LA LUCHA MUNDIAL CONTRA EL HITLERISMO.

V. Uribe: LA UNION NACIONAL, INSTRUMENTO DE COMBATE POR LA INDEPENDENCIA DE ESPAÑA.

A. Mije: LA CLASE OBRERA EN LA UNION NANAL.

J. Comorera: DEBERES Y RESPONSABIIDADES DE LOS CATALANES EN EL MOMENTO ACTUAL.

¡YO ACUSO!

¡Le matan cinco hijos!

Asesinaron a su nuera embarazada para que no naciera el hijo de un rojo
Once personas de la misma familia víctimas del terror

Esta viejecita que nos habla acaba de llegar a Cuba. Viene de España, de aquel infierno en que ha convertido el franquismo a nuestro país. Ha vivido en su pueblo, en Zamora, desde el día de la sublevación hasta su partida para América. Su cara muestra las señales de sus torturas, de sus privaciones, de su inmenso dolor. Sus ojos están secos de tanto llorar. Pero en su fondo brilla una llama viva de odio inextinguible hacia aquellos asesinos...

—Me mataron — nos dice — a once personas de mi familia. Todos ellos eran obreros, trabajadores. Todos eran de izquierdas, antifranquistas de arriba abajo.

Y después de un silencio angustioso, añade con una voz nueva, ronca:

—¡Entre ellos mataron a cinco de mis hijos! Eran los que sostenían mi casa. Trabajaban para su madre. Y vivíamos felices. Pero los cinco eran antifascistas, miembros activos de la clase obrera. Lucharon siempre por los suyos, por los trabajadores, por una España mejor, sin injusticias y sin hambre. Y los mataron. Al principio pudieron esconderse en casa de unos camaradas. Pero los encontraron. Y los sacaron un amanecer y los llevaron al puente, a las afueras de Zamora. Y los acribillaron a balazos ¡A los cinco!... ¡Hijos míos! ... ¡Que valientes, que honrados, que buenos eran mis hijos!...

Nuevo silencio impresionante. Y cuando habla de nuevo hay mayor horror, mayor rabia, mayor odio en su voz que, sin embargo, no desfallece. Es dura y entera, y muestra su recio temple castellano, cuando añade:

—Pero el crimen más horrible lo cometieron contra la mujer de uno de mis hijos, con mi nuera. Era una muchacha alegre y buena. Era muy joven, casi una niña. Y estaba embarazada de nueve meses. Pocos días le faltaban para dar a luz. Todos en la familia esperábamos al niño. Mi nuera ya sentía a su hijo palpitar en su seno. Los falangistas decidieron matarla. Era la mujer de un antifranquista y tenía que morir. Y para mayor escarmiento decidieron asesinarla en la propia ciudad, y hacer un espectáculo de su muerte.

Calla la anciana de nuevo unos momentos. Sin duda el espanto del recuerdo es tan profundo, que aun estremece todo su ser. Pero, al fin, con entereza, sigue su narración:

—Invitaron a mucha gente al fusilamiento. Invitaron a muchas señoritas falangistas de la "buena sociedad" zamorana, como si se tratara de una fiesta. Y la pobrecita sola, frente a sus verdugos les desafiaba con una mirada de desprecio. Le dispararon muchos tiros y cayó al suelo gravemente herida, pero no muerta. Se estremecía aun, y sobre todo, vieron los asesinos que en su vientre palpitaba el niño sin duda estremecido por quedar su madre moribunda. Y una falangista, con gran algazara se adelantó y con ferocidad de hiena, disparó varios tiros al vientre, hasta que terminó con todo rastro de vida. Así murió la mujer y el hijo de un antifranquista.

—Al día siguiente — termina la anciana — las señoritas falangistas contaron el hecho en sus reuniones, a sus amigos. Y decían que era muy cómico ver como se había librado la sociedad del hijo de un rojo...

Ahí está la narración escueta, sin adornos literarios, sin comentarios, tal como salió de los labios de esta anciana valerosa, símbolo de la mujer, de la madre de nuestro pueblo. El hecho brutal, inhumano, inconcebible, basta para juzgar y para condenar implacablemente a un régimen. Ahí tenemos una escena, entre mil, de lo que ese régimen es: criminalidad baja, feroz, desprecio por la vida humana, sadismo, brutalidad. Ese es el régimen que hay que destruír, por el honor, por la dignidad de España. Unirse para arrasar eso es una obra de patriotismo y de justicia escueta. Terminar con éste régimen de fieras es vengar a esas doloridas madres españolas, y esta torturada mujer de Zamora, que al poner su pie en tierras de América exclamó ante los primeros amigos que fueron a recibirla:

—En mi pueblo la gente me decía: Cuando llegues allá, denuncia los crímenes que cometen estos salvajes, denuncia los crímenes de Franco. Y eso voy a hacer.

Los crímenes son muchos, ¡muchos!

En nuestro próximo número esta mujer martirizada, símbolo de la España bajo Franco y Falange continuará su ¡Yo acuso!

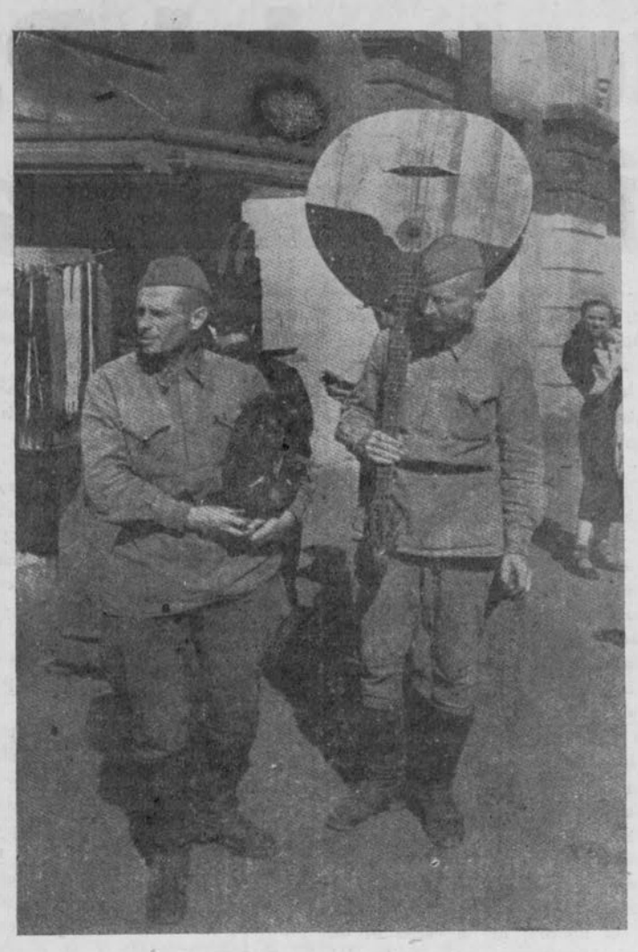

En las calles de una ciudad soviética, soldados del Ejército Rojo en día de descanso.

No le aguantan ni en fotografía

Por más esfuerzos que los esbirros de Franco hacen para que la efigie del primer bandido de España sea respetada y aclamada, los resultados van de mal en peor. En los primeros tiempos, al finalizar las sesiones de cine, aparecía un primer plano de este expresidiable, y decimos ex, porque sus crímenes cometidos desde 1936 acá ya no pueden purgarse en el presidio, sino en la horca. Pero la gente, se levantaba y abandonaba la sala. Para evitar tan poco edificante espectáculo, discurrieron los jerifaltes comenzar las sesiones con el retrato de Franco. El resultado fué más catastrófico todavía: la gente se retrasaba y la fotografía se exhibía ante un escaso público, que la recibía con frialdad, glacial, y hubo que cambiar el sistema. Se impuso entonces a las empresas la orden de que el retrato del salteador se exhibiera en los entreactos. Pero el público abandonaba la sala en pos de un descanso, tan difícil de lograr en la España franquista. Y hubo que cambiar otra vez la orden: la efigie del sentenciado se exhibiría en plena función, inesperadamente. ¿Qué más quiso el público? Se organizaron silbidos, rechiflas, pataleos y exclamaciones, en las que la autora de los días del monstruo del terror salía malparada. Se encendían las luces, entraba la policía, y reinaba tal orden, que no era posible detener a nadie, pues no había delación.

Hasta que por fin ha sucedido lo que tenía que suceder: la efigie del asesino ha cesado de ser exhibida en los cinematógrafos españoles.

La trágica situación del pueblo gallego

El luto en los hogares

La risueña Galicia de las verdes praderas es hoy por obra del franquismo una tierra cubierta de miseria y dolor. La cruel represión desatada contra el pueblo gallego por la barbarie falangista ha llenado de luto la inmensa mayoría de los hogares. Pueblos enteros han quedado sin hombres útiles para el trabajo. La ropa negra es la indumentaria corriente de la mujer gallega. Los antifascistas que no fueron fusilados se pudren en su mayoría en las cárceles y campos de concentración. Otros en las montañas y en pueblos y ciudades, prosiguen tenaces la heroica lucha contra el régimen que tiraniza España.

Como consecuencia de esta falta de brazos masculinos, enormes cantidades de tierra permanecen sin cultivar. Las mujeres, los viejos y los niños realizan esfuerzos sobrehumanos en la fértil campiña de Galicia para arrancar a la tierra algunos productos con qué aplacar el hambre. Sin embargo, las comisiones de requisa falangistas y nazis arrasan las comarcas creando una situación de miseria insostenible.

El privilegio de comer corresponde exclusivamente a una pequeña minoría. Aquella que dispone de grandes cantidades de dinero. Los propios falangistas son los primeros en especular desde los organismos oficiales con los víveres requisados. Los productos alcanzan precios extraordinarios. 30 pesetas la docena de huevos. 45 pesetas el litro de aceite. 16 pesetas el kilo de patatas. Los jornales, en cambio, son los mismos que antes de la guerra, con escaso aumento en algunas ramas de la industria.

Puede decirse que cuanto produce el suelo gallego va directamente a Alemania. La producción íntegra de conserva de sardina va destinada al ejército alemán. Como la gasolina y los aceites para los motores escasean, las embarcaciones de pesca salen a la mar seis u ocho días al mes. Esto ha motivado la clausura de numerosas fábricas, y hace desesperada la situación de los pueblos costeros, que vivían exclusivamente de esta industria. Y las industrias conserveras que trabajan lo hacen para el ejército nazi.

En las grandes ciudades gallegas las dificultades sobrepasan los límites de lo normal. Las tiendas modestas carecen por completo de artículos alimenticios. El abastecimiento señalado oficialmente no llega jamás a la población que forma colas interminables los días en que se promete hacer la distribución. Luego de permanecer en dichas colas durante varias horas, las mujeres vuelven a sus casas sin haber conseguido nada.

La mayoría de los restaurantes no sirven ya comida. En los pocos que todavía la sirven —generalmente son los de más lujo—, los precios del cubierto son elevadísimos, los alimentos escasos y únicamente en algunos establecimientos dan un pedacito de pan en la cena, que cobran como suplemento.

El paro y el envío de trabajadores a Alemania

El paro en las ciudades y pueblos gallegos es aterrador. El número de mendigos aumenta considerablemente cada día. La tuberculosis alcanza proporciones gigantescas. Mujerucas escuálidas y niños raquíticos exhiben su miseria por todas partes. Los muertos se pueblan de seres hambrientos que esperan la llegada de barcos para pedir las sobras o para recoger los desperdicios que se arrojan a las basuras.

Queriendo aprovechar esta situación catastrófica, las oficinas de Colocación de Falange se valen de todos los procedimientos imaginables para enrolar obreros que envían a Alemania. Antes de su inscripción definitiva, son sometidos a un riguroso examen médico y aceptados solamente aquellos que gozan de buena consistencia física. Para conseguir sus propósitos los falangistas cometen la vileza de asegurar a los trabajadores que son contratados para trabajar en los puertos del Mediterráneo, si se trata de marinos o pescadores y cargadores, o en las industrias catalanas y vascas si se trata de obreros industriales. Una vez dentro de los trenes, éstos atraviesan la frontera francesa rumbo a Berlín.

Pero la lucha del pueblo aumenta

Pero el pueblo gallego sigue indomable la lucha contra los enemigos. Los sabotages y los atentados están a la orden del día. Las protestas adquieren caracter colectivo y violento en las colas, tranvías y lugares públicos. Nadie oculta su descontento, y se condena agria y abiertamente a Franco y Falange. La propaganda clandestina contra el régimen crece y se intensifica diariamente. Hace aproximadamnete dos meses fueron detenidos numerosos tripulantes de algunos barcos acusados de transportar e introducir en el país folletos y manifiestos antifascistas. Los barcos se registraron minuciosamente sin resultado alguno. Para su labor de policía los sabuesos franquistas se valen de toda clase de artimañas. Una de ellas consiste en disfrazar a sus agentes de pordioseros y enviarlos a los puertos y a los lugares de concentración de trabajadores y de patriotas en general. La fina perspicacia del pueblo los descubre pronto, y con la aguda ironía gallega ha establecido dos clases de pordioseros a los que llaman: "pordioseros que piden y pordioseros que "dan". A pesar de todo, la solidaridad entre las diferentes capas de la población es cada vez mayor, y ella impide el descubrimiento de los bravos y decididos luchadores.

Esta solidaridad se manifiesta más viva todavía en la ayuda que el pueblo presta a los heroicos guerrilleros que subsisten en las montañas de Galicia. Las proezas del grupo de guerrilleros que se ocultan en los montes de Ortiguera adquieren carácter de leyenda popular, y tienen en jaque a las amedrentadas fuerzas de la Guardia Civil y falangista. Cuantas expediciones para reducirlos se han intentado, han vuelto siempre con un crecido número de bajas, y sin lograr su objetivo.

El pueblo contra la guerra hitleriaua

El pueblo gallego lucha resueltamente contra la intervención de España al lado del Eje. Numerosos reclutas comprendidos en la última movilización han desertado al monte, uniéndose a los grupos de guerrilleros. Otros muchos se ocultan en sus casas. Algunos han pasado la frontera portuguesa.

De un Cuartel de la Coruña desertaron cinco soldados cuando supieron que habían sido designados a la "Divisicón Azul". Los falangistas lograron detener a tres de ellos, que fueron sometidos a Consejo de guerra y fusilados.

Todo el pueblo gallego, — exceptuando la minoría falangista que también tiene sus dudas— está seguro del triunfo de las Naciones Aliadas. Cuando las operaciones del Africa del Norte comenzaron, la gente hacía públicas manifestaiones de contento y se transmitían los partes comunicados por Radio Londres. Los antifranquistas y patriotas gallegos, como los de las otras regiones españolas, siguen en pie de guerra contra Franco y Falange, y contribuyen con su heroica lucha a la liberación de todos los pueblos de España y al derrocamiento de la monstruosa tiranía fascista.

El hambre en Cádiz

En Cádiz, el hambre, y por lo tanto la mendicidad es espantosa.

Cuando al puerto llega un barco mercante, las gentes se agolpan en los muelles en demanda a los tripulantes de algún comestible o de las sobras de la comida. Es frecuente que las gentes se apoderen de las mercancías en el muelle, pese a la estrecha vigilancia. El hambre es tan fuerte que ni las amenazas ni la dura sanción que espera a los descubiertos puede evitarlo. En Cadiz, como en todas las poblaciones españolas, escasean los alimentos fundamentales como son el arroz, el pan, las patatas, y las grasas. La llegada de un barco cargado, abre esperanzas entre la población hambrienta. Pero estas esperanzas quedan defraudadas. Esta es la causa de que pobres muchachas, compelidas por el hambre, se ofrezcan a los marinos por un cacillo de comida.

Millones de pesetas de multas a los pequeños comerciantes y a los campesinos

JAEN.

Durante el año 1942 los Tribunales franquistas en la provincia de Jaen impusieron multas por un total de cuatro millones de pesetas a los pequeños comerciantes y campesinos. Además, fueron clausurados 157 negocios pertenecientes a comerciantes modestos. Centenares de personas que se negaron a satisfacer las multas impuestas fueron enviadas a los Batallones de trabajo forzado y a las cárceles.

El franquismo califica esta política criminal contra los modestos comerciantes y los campesinos como de "lucha contra el mercado negro".

La verdad sin embargo es bien otra. Los principales tiburones del mercado negro, o sea los grandes straperlistas, carne y hueso del régimen franquista y de las bandas falangistas, andan a sus anchas, sin que sean lo más mínimo estorbados por el Gobierno. Las multas y medidas represivas se dictan y cumplen sobre éstas gentes de la pequeña burguesía y del campo, precisamente porque llevan a cabo una labor constante de oposición y de lucha en cierta forma contra la tiranía hitleriana de Franco.

Campaña de ayuda al pueblo español y a España Popular

DOS FESTIVALES. — Los diversos grupos de nacionalidades y regiones españoles, constituídos para cumplir el deber antifranquista y patriótico de ayudar al pueblo español en su lucha contra el franquismo, siguen, en general con buen éxito sus trabajos y actividades. Entre las de carácter colectivo debemos destacar hoy las iniciativas próximas a llevarse a la práctica por el grupo vasco y el que lleva el nombre de "Madrid", aunque en él figuran no solo madrileños, sino españoles de otras provincias castellanas. Ambos grupos preparan sendos festivales. El grupo vasco se propone dar al suyo un acentuado carácter folklórico. Tiene la aspiración de mostrar algunas de las manifestaciones musicales, y corales y de las bellas danzas de aquel país de tan vigorosa personalidad. El grupo Madrid ha organizado una fiesta en que mostrará aspectos peculiares de las diversas regiones españolas.

El festival Madrid se celebrará el próximo día 13 en el Rincón Colonial. El vasco tendrá lugar el día 27 de febrero en local que ya anunciaremos.

He aquí iniciativas que deben servir de ejemplo a los demás grupos.

UN MODELO DE ACTIVIDAD. Hay muchos casos de trabajos individuales que merecen ser conocidos, en los diversos grupos. Hoy vamos a traer a estas columnas el del camarada Losada. Se trata de un campesino gallego, que luchó con valor en nuestra guerra contra el fascismo, y que desde que llegó a México trabaja como cocinero en la Gota de Leche. Este compañero que ha comprendido perfectamente todo el valor hondamente patriótico y el sentido político de esta campaña de solidaridad, aprovecha todos los momentos y todo diálogo con personas amigas para solicitar ayudas para el pueblo español y para nuestro periódico. Ha vendido todos los bonos que se le entregaron. Tiene ya una larga lista — que en el próximo número publicaremos—, de donativos individuales.

Hay otros ejemplos que ya iremos dando a conocer. Pero el de este compañero bien merece servir como modelo y estímulo.

EL TRABAJO EN LOS ESTADOS. — De todos los Estados donde existen grupos de españoles se reciben noticias de que la campaña se desenvuelve con verdadero éxito. Ya anuncian el comienzo de la distribución de bonos, la organización de festivales, el envío de las primeras recaudaciones. Por ejemplo los compatriotas de Veracruz y Guadalajara rectifican la cuantía de la primera cantidad que se comprometieron a reunir y dicen que la superarán de manera muy importante. Se caracteriza el trabajo en los Estados por la mayor intervención de los antiguos residentes. Serán pocos españoles los que queden sin aportar su esfuerzo a esta obra de verdadero amor a nuestro país.

UN CARTEL DE RENAU. — La Comisión organizadora, por su parte, prepara un gran festival del que ya hablamos, y que servirá como final de toda la campaña, el envío de cartas circulares, con dramáticas fotografías de la situación de España bajo el franquismo y un bello cartel del pintor valenciano José Renau, que será colocado en México y enviado a los Estados próximamente. Nosotros publicaremos una reproducción en nuestro número próximo. Se trata de una obra magnífica, verdadero ejemplo impresionante del terror que España sufre.

Hambre, dolor, miseria, están retratados en la cara angustiada de una mujer española encuadrada en las rejas de una cárcel.

DUM DUM

Película cómica

El chiste no cesa. A veces un chiste popular lleva todo el odio de los españoles contra Franco y Falange. Ahora se hacen chistes con las películas.

A esto se debe que las aficiones por el cine se traducen en interpretar fielmente los títulos de las películas que se proyectan en las pantallas españolas.

No hace muchos días las carteleras de Gijón anunciaron un film titulado: "Los ladrones somos gente honrada". El pueblo, supremo crítico añadió al cartelito de referencia la frase siguiente: "Palabras de Franco", y más abajo "El mayor éxito de risa de la temporada".

Durante varias horas la muchedumbre se congregó ante las carteleras satisfechísima del triunfo obtenido por esta nueva y ocurrente producción nacional.

AYUDAD A

España Popular

LOS POTENTES GOLPES DEL EJERCITO ROJO

"Si el enemigo no se entrega se le aniquila"

MOSCU.—PRAVDA escribe en editorial titulado: "Si el enemigo no se entrega se le aniquila":

Estrechando continuamente el cerco de los alemanes en la zona de Stalingrado, el Ejército Rojo exterminа a los soldados y oficiales hitlerianos que pagan con su vida los propios crímenes y la burda aventura que los llevó su sanguinario jefe. La guarnición alemana cercada en Velikie Luki se negó a deponer las armas; esta guarnición fué exterminada. La guarnición alemana de la ciudad e importante nudo ferroviario de Millerovo, intentó salvarse del cerco combatiendo. También fué aniquilada casi completamente. Las tropas del enemigo emplazadas al este de la línea férrea de Kamenka-Roshosh, están completamente cercadas y se procede a su aniquilamiento.

La ofensiva de los combatientes soviéticos prosigue. Con enorme fuerza se desprenden golpes tras golpes contra los alemanes. Su frente fué roto en las direcciones más importantes. Centenares de miles de hitlerianos se ven obligados a replegarse bajo los golpes del Ejército Rojo. La guerra de aniquilamiento; precisamente fué ésta la que imprendieron los hitlerianos. así atacaron a nuestro pacífico país. Declararon abiertamente su "teoría" de guerra totalitaria, de exterminio de pueblos. El pueblo soviético respondió a la bandidesca guerra "totalitaria" de los invasores alemanes con la guerra patria de todo el pueblo, cuyos fines son sagrados y justos. El enemigo conoció toda la fuerza de la resistencia del pueblo soviético. El Ejército Rojo evita el derramamiento de sangre inútil. Conserva la vida a los soldados, pero los exterminа si no se entregan.

En dos meses de ofensiva, desde noviembre de 1942 hasta el 19 de enero de 1943 se entregaron o fueron hechos prisioneros más de 200,000 alemanes, húngaros y rumanos. Durante el mismo período el ejército germano-fascista tuvo sólo en muertos más de 500,000 soldados y oficiales. Hay que añadir heridos graves que no regresaron a filas. Estas son las bajas humanas del ejército germano-fascista. Durante el mismo tiempo perdió más de 6,000 tanques, cerca de 12,000 cañones de distinto calibre, alrededor de 3,500 aviones, muchos miles de otras armas y muchos millones de proyectiles y cartuchos. Así, día a día, se mina la fuerza del ejército hitleriano y, a medida que se aniquilan tropas y material, se quebranta la firmeza moral del enemigo.

El Ejército Rojo disipó ampliamente la invencibilidad del ejército alemán ya en los combates del primer año de guerra. Los pueblos del mundo vieron que los alemanes pueden ser batidos y derrotados. Cuando más victoriosamente el Ejército Rojo bata al enemigo, constata con que mayor frecuencia se entregan prisioneros los soldados y oficiales del adversario. La conciencia de la desesperación y la derrota penetra en sus filas. Los aliados alemanes, soldados y oficiales italianos y húngaros llevados como carnaza para la matanza al país soviético, ya se entregan prisioneros en masa. Toda esta carne de cañón vendida por los traidores de Antonescu, Horty y otros, obedecía a los alemanes mientras subsistía el hipnotismo de la fuerza alemana. La victoriosa ofensiva del Ejército Rojo cambió el cuadro. El 22 de enero, el número de prisioneros tomados sólo en la zona del frente de Voronej, alcanzaba a 64,000 hombres. Decenas de miles de ellos son húngaros e italianos. Ya antes comenzaron a entregarse los rumanos en unidades enteras, con sus generales y estados mayores. Bajo los golpes del Ejército Rojo, se debilita la ligazón entre los alemanes y sus aliados, cómplices de la misma camarilla bandidesca. Sabemos que el enemigo no está aún derrotado. Puede lanzarse a nuevas aventuras. Pero jamás logrará restituir lo que le fué aniquilado y lo que se aniquile por el Ejército Rojo.